



UNIVERSITÀ DEGLI STUDI DI MILANO-BICOCCA
Servizio Prevenzione e Protezione
Direzione Generale

Documento Unico di Valutazione dei Rischi da Interferenza

ai sensi dell'Art. 26, D.Lgs. 81/08 e s.m.i.

**Oggetto: servizio di Teledidattica Medica per i
Corsi di Laurea in Infermieristica e Ostetricia del
Dipartimento di Medicina e Chirurgia
dell'Università degli Studi di Milano – Bicocca**

Rev. 0 del 22.08.2022

APPALTO

CIG: 9569906841

Indice

Parte 1_ Informazioni sui rischi specifici, misure di prevenzione, sicurezza ed emergenza (Art. 26 comma 1, lett. b e comma 2 del D.Lgs.81/08)	3
Parte 2_ Valutazione interferenze	3
Parte 3_ Stima dei costi della sicurezza	15
Parte 4_ Programma di cooperazione e coordinamento (Art. 26 comma 2 e comma 3 del D.Lgs.81/08)	16
Parte 5_ Dichiarazioni ed attestazioni	20
Trattamento dei dati personali	22
Allegati	22



ALLEGATO AL CONTRATTO

inerente il

servizio di Teledidattica Medica per i Corsi di Laurea in Infermieristica e Ostetricia del Dipartimento di Medicina e Chirurgia dell'Università degli Studi di Milano – Bicocca

Il presente documento denominato **“DOCUMENTO UNICO DI VALUTAZIONE DEI RISCHI DA INTERFERENZE” (DUVRI)** è redatto ai sensi dell'art. 26 comma 3 del D.Lgs 81/08 e s.m.i. e delle “linee guida” della Regione Lombardia (Decreto n. 14521 del 29 dicembre 2009 “linee di indirizzo per la redazione del Documento Unico di Valutazione dei Rischi da Interferenza”)

In adempimento agli obblighi di cui all'art. 26 del D.Lgs 81/08 e s.m.i., vengono riportate di seguito tutte le informazioni ed i riferimenti atti a documentare:

- la fornitura, alle imprese appaltatrici o lavoratori autonomi, di dettagliate informazioni sui rischi specifici esistenti nell'ambiente in cui sono destinati ad operare e sulle misure di prevenzione e di emergenza adottate in relazione alla propria attività;
- l'attività di cooperazione e coordinamento degli interventi di prevenzione e protezione dai rischi e la fornitura di informazioni necessarie ad eliminare i rischi dovuti alle interferenze tra i lavori dell'azienda committente e quelli dall'azienda appaltatrice o lavoratore autonomo.

Oggetto appalto Il servizio consiste nell'erogazione in outsourcing del servizio di Teledidattica Medica, comprensivo di hardware, software di base e software applicativo specifico, connettività e servizi, tale da permettere lo svolgimento e la fruizione di lezioni con vari contributi (audio/video/dati/immagini mediche ad alta definizione/presentazioni powerpoint/gesture/riprese document camera, ecc.) erogate da una sede centrale presso l'Auditorium dell'edificio U18 della Facoltà di Medicina e Chirurgia, sito in Vedano al Lambro, verso tre sedi remote situate presso edifici delle Aziende Ospedaliere di Bergamo, Lecco e Faedo Valtellino (Sondrio).

È previsto il noleggio di tutti gli apparati necessari per la realizzazione dell'architettura tecnologica. Gli apparati oggetto del Contratto saranno consegnati, installati e resi pronti per l'uso, a cura della società aggiudicataria, nei luoghi e nei termini indicati nel Capitolato. Restano a carico dell'Università le eventuali predisposizioni necessarie per l'accesso ai locali di installazione.

E' richiesto altresì un servizio di garanzia, assistenza e manutenzione hardware e software on-site in tutte le sedi (comprensivo di miglioramenti tecnologici e funzionali del sistema) per tutta la durata del contratto, con un sistema di reportistica periodica (alla fine di ogni semestre) che permetta di monitorare e controllare i livelli di SLA concordati con l'Ateneo.

L'installazione, l'allestimento, la messa in opera e il collaudo dell'intero sistema (sedi remote comprese) dovrà comprendere anche le attività di startup quali la formazione del personale tecnico sulle funzionalità specifiche del sistema.



Impresa appaltatrice/ fornitrice del servizio	
Durata del servizio	Il contratto ha una durata triennale; esso inizia a decorrere dalla data di stipula o dalla data di consegna in via d'urgenza, e ha come termine finale, in ogni caso, il giorno 30/09/2026.
Sede/i di esecuzione	Edificio U18 e tre sedi remote situate presso edifici delle Aziende Ospedaliere di Bergamo, Lecco e Faedo Valtellino (Sondrio).
Identificazione ambienti / aree / locali ove deve essere svolto il servizio	Auditorium dell'edificio U18 e sedi distaccate
Ingresso principale	Per U18, Via Podgora Vedano al Lambro
Provvedimento con cui viene aggiudicato il servizio	
Ufficio Università degli Studi di Milano-Bicocca (committente) deputato alla gestione do, a seguito dell'aggiudicazione	Area infrastrutture e approvvigionamenti Settore Centrale di Committenza



Parte 1_Informazioni sui rischi specifici, misure di prevenzione, sicurezza ed emergenza (Art. 26 comma 1, lett. b e comma 2 del D.Lgs.81/08)

1. Quale principale fonte di informazione sui rischi specifici esistenti, viene consegnato all'impresa fornitrice di lavoro/servizio/fornitura copia dell'opuscolo **"Rischi lavorativi specifici negli ambienti dell'Università Milano Bicocca e misure di prevenzione ed emergenza"** oltre che copia dell'informativa **R.Duvri** ove sono indicati i rischi lavorativi specifici nelle aree oggetto dell'appalto e le misure di prevenzione e di emergenza. Tali informazioni di sicurezza sono rivolte alle imprese appaltatrici ed ai lavoratori autonomi per lo svolgimento dei lavori/servizi nelle aree/locali oggetto dell'appalto ai sensi dell'art. 26 del D.Lgs. 81/08 e s.m.i.

Parte 2_Valutazione interferenze

2. A completamento di quanto riportato nelle indicazioni informative si forniscono le seguenti informazioni:

2.1 Procedure di sicurezza aziendali dell'Università degli Studi di Milano Bicocca – di seguito UniMiB - che possono trovare interesse anche per l'impresa appaltatrice:	<ul style="list-style-type: none">➤ Piano di Emergenza ed Evacuazione dell'Università degli Studi di Milano Bicocca➤ Protocollo condiviso di aggiornamento delle misure per il contrasto e il contenimento della diffusione del virus sars-cov-2/covid-19 negli ambienti di lavoro, del 15.07.2022
2.2 Percorsi di raggiungimento degli ambienti interessati dai lavori/servizi/forniture:	<ul style="list-style-type: none"><input checked="" type="checkbox"/> L'accesso al luogo di lavoro comporta l'attraversamento di aree esterne/interne contemporaneamente interessate dall'attività universitaria;<input type="checkbox"/> L'accesso al luogo di lavoro NON comporta l'attraversamento di aree esterne/interne contemporaneamente interessate dall'attività universitaria;<input type="checkbox"/> Altro,(specificare): <p>Qualora sia rilevante ai fini della gestione del rischio, specificare i percorsi per raggiungere la postazione di lavoro:</p>
2.3 Possibilità di effettuare carico/scarico di materiali e/o di depositare materiali per il soggetto affidatario dei lavori/servizi/forniture:	<ul style="list-style-type: none"><input type="checkbox"/> Non necessario<input checked="" type="checkbox"/> Sì,(specificare luogo): parcheggio di pertinenza edificio U18 e sedi distaccate
62.4 Tipologia di attività abitualmente svolta dall'Università degli Studi di Milano- Bicocca negli ambienti interessati dai lavori/servizi/forniture:	<ul style="list-style-type: none"><input checked="" type="checkbox"/> Attività di formazione e didattica<input type="checkbox"/> Attività di laboratorio<input type="checkbox"/> Attività amministrative:<input checked="" type="checkbox"/> Attività di gestione/manutenzione impianti e fabbricati, magazzino<input type="checkbox"/> Nessuna attività:<input type="checkbox"/> Altro (specificare):in particolare si segnalano le seguenti criticità:



	<p>-gli impianti, le macchine ed i prodotti presenti non devono essere assolutamente toccati da personale esterno, ogni sinistro deve essere immediatamente segnalato al referente responsabile di UniMiB.</p> <p>- l'Impresa Appaltatrice dovrà prestare la massima attenzione a non determinare situazioni di pericolo, perciò dovrà segnalare e/o delimitare le eventuali aree di intervento, ponendo particolare attenzione alle zone di passaggio.</p> <p>- le attività di lavoro di UniMiB si svolgono prevalentemente all'interno degli stabili, tuttavia anche nelle aree esterne, dove transitano e sono presenti persone e mezzi, possono essere svolte alcune attività, anche da parte di soggetti terzi. L'Impresa Appaltatrice dovrà prestare attenzione alle attività in essere all'esterno degli stabili e, se necessario, dovrà coordinarsi con UniMiB.</p>
<p>2.5 Presenza di utenti o lavoratori di UniMiB negli ambienti interessati dai lavori/servizi/forniture/o lungo i percorsi per accedervi e relativi orari per turni di lavoro</p>	<p><input type="checkbox"/> No</p> <p><input type="checkbox"/> sì, ma senza interferenze con le attività di contratto;</p> <p><input type="checkbox"/> sì, con interferenze con le attività di contratto:</p> <p><input type="checkbox"/> lavoratori dipendenti di UniMiB che collaborano con la ditta appaltatrice / lavoratore autonomo;</p> <p><input type="checkbox"/> presenza di visitatori;</p> <p><input checked="" type="checkbox"/> altro: le attività oggetto del contratto, possono essere effettuate in orari in cui, oltre ai lavoratori di UniMiB, non può escludersi la presenza di altri soggetti (visitatori, lavoratori di altre ditte, ecc).</p> <p>L'Appaltatore dovrà delimitare e segnalare con specifica cartellonistica le aree oggetto di intervento, come indicato nel punto precedente.</p>
<p>2.6 Presenza di altre ditte appaltatrici/lavoratori autonomi negli ambienti interessati dai lavori/servizi/forniture</p>	<p><input type="checkbox"/> No</p> <p><input type="checkbox"/> Sì, con interferenza con le attività dell'appalto (<i>specificare quali attività</i>):</p> <p><input type="checkbox"/> Sì, senza interferenza con le attività dell'appalto</p> <p><input checked="" type="checkbox"/> Interferenza solo nelle zone di transito</p>
<p>2.7 Segregabilità degli ambienti interessati ai lavori/servizi/forniture: l'ambiente interessato ai lavori/servizi/forniture è comodamente segregabile, con accesso consentito solo agli addetti ai lavori:</p>	<p><input type="checkbox"/> Sì</p> <p>Specificare se la presenza dei lavori comporta interferenze di tipo logistico per l'attività universitaria (es: modifiche dei percorsi di accesso agli ambienti, sospensione delle attività), e le misure compensative da adottare:</p> <p>Specificare l'eventuale sussistenza di ulteriori rischi da interferenze, es. di tipo impiantistico</p> <p><input type="checkbox"/> No</p> <p><input checked="" type="checkbox"/> Non necessario</p>



2.8 Informazioni sugli impianti a rete e alimentazione elettrica	Qualora necessario ai fini della sicurezza, i referenti dell'area INAP forniranno informazioni sulla dislocazione delle reti degli impianti presenti.
2.9 Disponibilità di servizi igienici, mensa, spogliatoi per il soggetto affidatario dei lavori/servizi/forniture	<input checked="" type="checkbox"/> Servizi igienici, (specificare ubicazione): i servizi pubblici al piano <input type="checkbox"/> Spogliatoi, (specificare ubicazione): <input type="checkbox"/> Mensa, (specificare condizioni d'accesso): possibilità di usufruire dei servizi di ristorazione interna all'Università (mense o bar)
2.10 Attrezzature di proprietà di UNIMIB messe a disposizione del soggetto affidatario dei lavori/servizi/forniture ed indicazione dell'eventualità di uso promiscuo	<p>Si rammenta il divieto assoluto di impiego di attrezzature di lavoro, impianti, apparecchiature di proprietà dell'Ateneo e/o di altri Enti, fatto salvo eventuali eccezioni autorizzate specificatamente e in forma scritta dai soggetti universitari responsabili dell'appalto.</p> <p>Viene altresì fatto divieto di intervento sugli impianti tecnologici e non dell'Ateneo, per ogni tipo di modifica e/o adattamento, fatto salvo che l'intervento su impianti specifici non sia attività prevista all'interno del contratto, ed effettuata secondo le indicazioni del referente tecnico dei locali.</p> <p>Le eventuali anomalie riscontrate devono essere tempestivamente segnalate al responsabile della struttura e/o ai referenti del committente</p>
2.11 Impianti/macchine pericolose di proprietà di UniMiB che devono restare in funzione durante i lavori affidati, in prossimità degli stessi:	<input checked="" type="checkbox"/> circostanza non prevista; <input type="checkbox"/> circostanza prevista:
2.12 Lavori soggetti al Titolo IV del D.Lgs 81/08 e s.m.i. "Cantieri temporanei o mobili":	<input checked="" type="checkbox"/> No <input type="checkbox"/> Si
2.13 Gestione delle situazioni di emergenza	<p>Presso l'Ateneo è adottato un Piano di Emergenza ed Evacuazione che prevede per ogni edificio una centrale di allarme individuata presso la Portineria di edificio.</p> <p>Il numero di telefono della portineria di edificio è affisso in tutti i corridoi. Si prega di prenderne visione all'inizio dell'attività. La Portineria deve sempre essere avvertita tempestivamente in caso di emergenza, perché possa essere attivato il Piano di Emergenza.</p> <p>In tutte le aree sono presenti le planimetrie di evacuazione indicanti le vie di esodo e le uscite di sicurezza con riportate le collocazioni dei mezzi antincendio, le intercettazioni di acqua, combustibili ed il punto di raccolta.</p> <p>In tutti gli Edifici è necessario seguire, in caso di emergenza, le indicazioni riportate nelle procedure di cui al punto precedente.</p> <p>Al fine di una migliore cooperazione e condivisione delle informazioni, verrà consegnato all'impresa appaltatrice il Piano di Emergenza di UniMiB.</p> <p>Si ricorda che il Numero Unico Emergenze è 112.</p>



	<p>L'Impresa Appaltatrice dovrà avvalersi di proprio personale formato in relazione al primo soccorso ed alla gestione delle emergenze; sul posto dovrà essere presente almeno una persona con questo tipo di preparazione (attestata da certificato in stato di validità). Nel caso in cui l'operatore dell'Appaltatore effettui l'attività da solo, l'Impresa dovrà prevedere delle misure di sicurezza (ad es. l'attuazione di una specifica procedura e/o la dotazione di idoneo dispositivo di segnalazione tipo uomo a terra) che in caso di malore o infortunio dell'operatore garantiscano l'attivazione delle procedure di emergenza e/o primo soccorso.</p> <p>Gli operatori in nessun caso dovranno chiudersi all'interno dei locali.</p>
--	---



2.14 Stralcio Piano di Emergenza di Ateneo

SCOPO

- La finalità del piano d'emergenza consiste nell'esplicitazione delle azioni da intraprendere in caso di incendio o di emergenza per:
- Proteggere i Lavoratori;
- Proteggere il bene Azienda;
- Limitare i danni interni;
- Consentire la partecipazione dei Lavoratori;
- Limitare la responsabilità verso l'esterno;
- Garantire l'intervento dei soccorritori

OBIETTIVI

Il piano di emergenza deve conseguire i seguenti obiettivi:

- Evitare che l'attivazione di un piano di emergenza, a causa di un incidente, possa provocare ulteriori emergenze di altro tipo;
- Prevenire o limitare pericoli alle persone, internamente ed esternamente all'edificio;
- Prevenire o limitare danni ambientali nelle zone immediatamente limitrofe all'edificio;
- Organizzare contromisure tecniche per l'eventualità di emergenza di ogni tipo;
- Coordinare gli interventi del personale a tutti i livelli, in modo che siano ben definiti tutti i comportamenti e le azioni che ogni persona presente deve attuare per salvaguardare la propria incolumità e, nei limiti del possibile, per limitare i danni alle strutture ed impianti dell'azienda;
- Stabilire le priorità d'intervento: soccorso alle persone, messa in sicurezza degli impianti, attivazione degli impianti finalizzati a contenere *ed a* ridurre le emergenze;
- Intervenire, dove necessario, con un pronto soccorso sanitario;
- Evitare, per quanto possibile, il blocco di attività all'interno dello stabile durante un'emergenza;
- Coordinare l'intervento interno con quello di eventuali mezzi esterni all'edificio;
- individuare tutte le emergenze che possano coinvolgere l'attività, la vita e la funzionalità dell'edificio;
- Definire esattamente i compiti di ognuno all'interno dello stabile durante la fase di pericolo;
- Registrare razionalmente tutti i casi di incidenti avvenuti durante la vita dell'edificio;
- Stabilire tutte le operazioni di ripartenza delle attività dell'edificio al termine di una emergenza.



NORME COMPORTAMENTALI IN CASO DI EMERGENZA

AVVISO PER IL PUBBLICO E PER OPERATORI ESTERNI

AL SEGNALE DI ALLARME (suono continuo del campanello di allarme):

- 1. RIMANETE CALMI;**
- 2. SEGUITE LE ISTRUZIONI DEGLI INCARICATI ALL'EVACUAZIONE**
- 3. NELL'EVENTUALITA' NON FOSSERO PRESENTI GLI ADDETTI DI CUI SOPRA, SEGUITE LA SEGNALETICA DI SALVATAGGIO SINO ALL'USCITA DELLO STABILE E RECAVEVI AL PUNTO DI RACCOLTA**



2.15 Segnaletica di sicurezza

I lavoratori presenti all'interno dei locali o spazi di UniMiB:

- Osservano le disposizioni in materia di sicurezza impartite dal Datore di Lavoro anche attraverso la segnaletica di sicurezza
- Non rimuovono o modificano senza autorizzazione i dispositivi di segnalazione.
- Sono informati di tutte le misure adottate e da adottare riguardo alla segnaletica di sicurezza

Cartelli di divieto

- Caratteristiche intrinseche:

- forma rotonda;
- pittogramma nero su fondo bianco; bordo e banda (verso il basso da sinistra a destra lungo il simbolo, con un'inclinazione di 45°) rossi (il rosso deve coprire almeno il 35% della superficie del cartello).



Vietato fumare



*Vietato fumare
o usare fiamme libere*



Vietato ai pedoni



*Divieto di spegnere
con acqua*



Acqua non potabile



*Divieto di accesso alle persone
non autorizzate*



*Vietato ai carrelli
di movimentazione*



Non toccare



Cartelli di avvertimento

- Caratteristiche intrinseche:
 - forma triangolare,
 - pittogramma nero su fondo giallo, bordo nero (il giallo deve coprire almeno il 50 % della superficie del cartello)



*Materiale infiammabile
o alta temperatura*



Materiale esplosivo



Sostanze velenose



Sostanze corrosive



Materiali radioattivi



Carichi sospesi



*Carrelli di
Movimentazione*



*Tensione elettrica
pericolosa*



Pericolo generico



Raggi laser



Materiale comburente



Radiazioni non ionizzanti



Campo magnetico intenso



Pericolo di inciampo



Caduta con dislivello



Rischio biologico



*Bassa temperatura
o irritanti*



Sostanze nocive

Cartelli di prescrizione

- Caratteristiche intrinseche:



- forma rotonda,
- pittogramma bianco su fondo azzurro (l'azzurro deve coprire almeno il 50 % della superficie del cartello)



Protezione obbligatoria degli occhi



Casco di protezione obbligatoria



Protezione obbligatoria dell'udito



Protezione obbligatoria delle vie respiratorie



Calzature di sicurezza obbligatoria



Guanti di protezione obbligatoria



Protezione obbligatoria del corpo



Protezione obbligatoria del viso



Protezione individuale obbligatoria contro le cadute



Passaggio obbligatorio per i pedoni



Obbligo generico (con eventuale cartello supplementare)

)



Cartelli di salvataggio

- Caratteristiche intrinseche:

- forma quadrata o rettangolare,
- pittogramma bianco su fondo verde (il verde deve coprire almeno il 50 % della superficie del cartello)

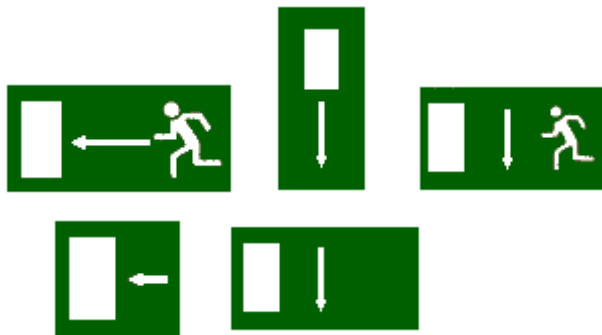

Percorso/Uscita di emergenza



Direzione da seguire

(Segnali di informazione aggiuntivi ai pannelli che seguono)



Pronto soccorso



Barella



Doccia di sicurezza



*Lavaggio per occhi
e pronto soccorso*



Telefono per salvataggio

Cartelli per le attrezzature antincendio

- Caratteristiche intrinseche:



- forma quadrata o rettangolare,
- pittogramma bianco su fondo rosso (il rosso deve coprire almeno il 50 % della superficie del cartello)



Lancia antincendio



Scala



Estintore



*Telefono per gli
interventi antincendio*



Direzione da seguire (Cartello da aggiungere a quelli che precedono)



2.16 Prescrizioni e limitazioni

DIVIETI

- DI UTILIZZO DI ATTREZZATURE O DI OPERE PROVVISORIALI DI PROPRIETÀ DI UNIMIB SENZA SPECIFICA AUTORIZZAZIONE
- DI RIMOZIONE, MODIFICA O MANOMISSIONE DI DISPOSITIVI DI SICUREZZA E/O PROTEZIONE INSTALLATI SU IMPIANTI MACCHINE O ATTREZZATURE
- DI COMPIERE SU PROPRIA INIZIATIVA, MANOVRE O OPERAZIONI NON DI PROPRIA COMPETENZA CHE POSSANO COMPROMETTERE LA SICUREZZA PROPRIA E/O DI ALTRE PERSONE
- DI COMPIERE LAVORI USANDO FIAMME LIBERE O FUMARE IN TUTTI GLI ALTRI LUOGHI OVE VIGE IL DIVIETO
- DI COMPIERE LAVORI IN ALTEZZA SENZA OPPORTUNE PROTEZIONI O SBARRAMENTI A PROTEZIONE DELLE AREE DI PASSAGGIO SOTTOSTANTI
- DI INGOMBRARE PASSAGGI E CORRIDOI E USCITE DI SICUREZZA CON MATERIALI DI QUALSIASI NATURA
- DI ACCESSO, SENZA SPECIFICA AUTORIZZAZIONE, ALL'INTERNO DI LUOGHI AD ACCESSO ESCLUSIVO SEGNALATI DA APPOSITA CARTELLONISTICA
- DI ACCESSO O PERMANENZA IN LUOGHI DIVERSI DA QUELLI IN CUI SI È AUTORIZZATI A SVOLGERE IL PROPRIO LAVORO

OBBLIGHI

- DI CONCORDARE PREVENTIVAMENTE CON I RESPONSABILI LE MODALITÀ DI ACCESSO ALLE AREE, PER LO SVOLGIMENTO DELL'APPALTO/SERVIZIO, COSÌ COME LE RELATIVE MISURE DI SICUREZZA DEL CASO,
- DI ATTENERSI SCRUPOLOSAMENTE A TUTTE LE INDICAZIONI SEGNALETICHE DI DIVIETO E LIMITAZIONE, NONCHÉ A QUANTO RIPORTATO NEGLI EVENTUALI CARTELLI AMMONITORI AFFISSI ALL'INTERNO DELLE STRUTTURE DI UNIMIB.
- DI RICHIEDERE SPECIFICA AUTORIZZAZIONE PRIMA DI ACCEDERE A ZONE DIVERSE DA QUELLE INTERESSATE AI LAVORI
- DI SEGNALARE IMMEDIATAMENTE EVENTUALI DEFICIENZE DI DISPOSITIVI DI SICUREZZA O L'ESISTENZA DI SITUAZIONI DI PERICOLO
- DI USARE I DISPOSITIVI DI PROTEZIONE INDIVIDUALE PREVISTI
- DI IMPIEGARE MACCHINE, ATTREZZI ED UTENSILI RISPONDENTI ALLE VIGENTI NORME DI LEGGE



Parte 3_Stima dei costi della sicurezza

Vengono di seguito riportati i costi relativi alla sicurezza delle lavorazioni svolte dall'impresa esecutrice presso UniMiB

Gli oneri risultano così suddivisi per il triennio:

Descrizione	Quantità	Prezzo unitario	Totale	Responsabile attuazione delle misure di sicurezza
Occorrente per la segnalazione e la delimitazione delle aree interessate dagli interventi (nastro segnaletico, transenne ,ecc.)	4 (una per ogni sede)	€ 10.50	€ 42,00	RUP Datore di Lavoro Appaltatore
Riunioni di coordinamento, procedure specifiche ecc.	1	€ 80,00	€ 80,00	RUP Datore di Lavoro Appaltatore

TOTALE €122.00 + iva



Parte 4_Programma di cooperazione e coordinamento (Art. 26 comma 2 e comma 3 del D.lgs.81/08)

L'Appaltatore, avvalendosi della propria organizzazione, attrezzature e personale, espletterà il servizio impegnandosi a rispettare e osservare tutte le norme in materia antinfortunistica, di prevenzione e protezione stabilite dalla legge, nonché le norme interne di sicurezza del lavoro e in genere tutti i provvedimenti e le misure cautelative atte a garantire l'incolumità del personale e di qualsiasi terzo e ad evitare danni di ogni specie a persone e cose.

L'espletamento degli obblighi di cooperazione e coordinamento degli interventi di prevenzione, viene attuata anche con i seguenti provvedimenti, i cui costi sono già stati contemplati nelle tabelle di cui alla Patre_3.

Prescrizioni

a) Disposizioni di carattere generale per l'attuazione delle azioni di cooperazione

Il Committente, nel rispetto della piena autonomia organizzativa e gestionale dell'Appaltatore, dispone quanto segue al fine di promuovere le azioni di cooperazione finalizzate alla tutela della salute e della sicurezza dei lavoratori:

- L'Appaltatore s'impegna ad attuare le disposizioni di seguito riportate, nonché ad impartire al personale addetto agli interventi aggiudicati, precise istruzioni ed adeguata informazione/formazione, per l'accesso ai diversi ambiti e settori di attività della Committenza.
L'Appaltatore dovrà fornire preventivamente all'avvio dell'attività l'elenco nominativo del personale che accederà presso le strutture di UniMiB.
- L'Appaltatore manterrà aggiornato nel corso dell'attività l'elenco del personale utilizzato con le rispettive qualifiche ed abilitazioni operative conseguenti alla propria esperienza e formazione. Ogni modifica deve essere preventivamente comunicata a UniMiB per le connesse misure di cooperazione e coordinamento.
- Inoltre l'Appaltatore si impegna:
 - ad impiegare personale adeguatamente formato sui rischi normalmente presenti in ambito universitario e ad attuare la formazione ed informazione del proprio personale che accederà presso le strutture di UniMiB in merito alle misure di prevenzione e controllo generali e specifiche contenute nella documentazione ricevuta dandone, se richiesto, riscontro
 - ad informare il proprio personale sul contenuto del Piano di Emergenza di Ateneo
 - a dare immediata informazione a UniMiB di ogni situazione di rischio anche dipendente da UniMiB o di altre ditte presenti, della quale venga a conoscenza durante la propria attività. Queste informazioni devono essere date alla figura referente per il presente appalto/lavoro

L'Appaltatore è responsabile, nei confronti sia di UniMiB che di terzi, del trasferimento degli obblighi e delle informazioni del presente articolo agli eventuali subappaltatori o lavoratori autonomi da lui incaricati all'interno di UniMiB, previo nulla osta al subappalto da parte dell'Università stessa.

L'Appaltatore deve garantire la reciproca informazione con i Responsabili di altre Ditte eventualmente operanti nella stessa zona di lavoro per eliminare i rischi dovuti ad interferenze tra i rispettivi lavori.



b) Obbligo di contenimento dell'inquinamento acustico/ ambientale/ da vibrazioni

L'Appaltatore del servizio ha l'obbligo di contenere l'emissione di rumori/vibrazioni/inquinanti prevedendo l'utilizzo di macchinari e attrezzature rispondenti alle normative per il controllo delle emissioni rumorose in vigore al momento dello svolgimento dei lavori

c) Obbligo di contenimento dispersione sostanze pericolose:

- NON APPLICABILE

d) Gestione rifiuti

L'Appaltatore non deve depositare all'interno dell'area oggetto dell'intervento, lungo i percorsi di esodo e le uscite di emergenza materiale di scarto, quali cartoni da imballaggio, pezzi di ricambio, ecc. Gli stessi devono essere portati via al termine della lavorazione.

e) Disposizioni obbligatorie per il personale dell'Appaltatore

Il personale dell'Appaltatore per poter accedere ed operare negli edifici ed aree di pertinenza dell'Azienda Committente deve:

- osservare le precauzioni riportate nell'opuscolo informativo e nel presente DUVRI
- se del caso indossare idonei indumenti di lavoro forniti dal proprio Datore di Lavoro
- essere individuato nominativamente, mediante apposizione sull'indumento da lavoro della tessera di riconoscimento
- rispettare le tempistiche (giorni ed orari di servizio) concordati con i riferimenti di Ateneo
- accedere alle aree Universitarie seguendo scrupolosamente i dettami comunicatigli dall'Ateneo onde evitare eventuali interferenze con percorsi pedonali e/o dedicati alle emergenze
- non abbandonare materiali e/o attrezzature che possono costituire fonte potenziale di pericolo in luoghi di transito e di lavoro se non autorizzati e in condizioni di sicurezza; non deve ingombrare con mezzi, materiali e/o attrezzature i percorsi di esodo e le uscite di emergenza
- non abbandonare materiali e/o attrezzature in posizione di equilibrio instabile o, qualora ciò fosse indispensabile, deve segnalarne la presenza
- effettuare la movimentazione di materiale in sicurezza e, se necessario, con l'ausilio di appositi carrelli o ausili
- non usare senza autorizzazione i materiali e/o attrezzature di proprietà dell'Ateneo
- visionare le planimetrie di evacuazione rapida in caso di emergenza apposte in prossimità dei luoghi del presidio a cui ha accesso
- attenersi e rispettare le indicazioni riportate dall'apposita segnaletica e cartellonistica specifica (deposito infiammabili, zona protetta, contaminazione biologica, ecc.) sia all'esterno che all'interno delle strutture dell'Ateneo;
- seguire le istruzioni del personale in servizio dell'Università in caso di evento pericoloso per persone o cose (ad esempio, incendio, scoppio, allagamento, emergenza ecc.) e in caso di evacuazione;
- non lasciare mai attrezzature e zone di lavoro incustodite.

Inoltre:

- è vietato gettare mozziconi, sigarette e materiale infiammabile



- è vietato assumere alcool in qualsiasi quantità durante l'orario di lavoro nonché sostanze stupefacenti

Relativamente ad ACCESSI e PERCORRENZE si forniscono le seguenti indicazioni minime di sicurezza.

- gli accessi degli automezzi e del personale (aree cortilizie e sedi) devono avvenire secondo il calendario (giorni, orari) preventivamente concordato con l'Ateneo (inteso come ufficio deputato alla gestione del contratto), il quale si occuperà di coordinarsi – se del caso – con gli altri uffici/servizi
- i cortili sono impiegati anche per il transito pedonale: porre massima attenzione alla presenza di persone
- l'Appaltatore deve impiegare automezzi calibrati sulle dimensioni del parcheggio (impiegare mezzi di dimensioni il più contenute possibili), che devono procedere a passo d'uomo
- porre attenzione sia a vincoli in orizzontale che in quota – anche temporanei - quali ponteggi, collegamenti, sporgenze
- la sosta di autoveicoli o mezzi dell'impresa all'interno del presidio è consentita solo per il tempo strettamente necessario al carico/scarico dei materiali e strumenti di lavoro
- l'Appaltatore pone la massima attenzione (prima, durante e dopo le manovre) affinché nessuno possa entrare, né sostare nel raggio d'azione/svolgimento delle attività (delimitazione con segnaletica provvisoria, personale che avvisa, ...)
- nel caso in cui il cortile sia già impegnato da mezzi di altre ditte, attendere e/o coordinarsi per l'effettuazione sicura delle manovre e per lasciare sgombro il parcheggio. È vietato ingombrare con mezzi, materiali e/o attrezzature i percorsi e le uscite (soprattutto quelli di esodo e di emergenza) ed i presidi antincendio
- non è ammesso l'accesso in autonomia ad aree a cantiere. In via generale, sostare lontano dal perimetro di dette aree.
- non abbandonare materiali e/o attrezzature che possono costituire fonte potenziale di pericolo in luoghi di transito e di lavoro (caduta, rovesciamento, ...)
- l'Appaltatore deve garantire che il trasporto/consegna dei materiali siano eseguiti in sicurezza, ossia con un adeguato numero di persone, con l'ausilio di appositi carrelli/ausili in funzione del carico
- non è ammesso lasciare rifiuti o materiali di scarto delle consegne. Il trasporto di materiali di risulta deve avvenire in maniera da evitare il rilascio di agenti/prodotti (polveri, sporco, agenti da irritanti a nocivi) negli ambiti dell'Università (sia interni che esterni)

Il Datore di Lavoro Appaltatore deve impartire disposizioni al proprio personale in merito al rispetto di quanto sopra.

L'Appaltatore è responsabile, nei confronti sia di UniMiB, che di terzi, del trasferimento degli obblighi e delle informazioni del presente agli eventuali subappaltatori o lavoratori autonomi da lui incaricati all'interno di UniMiB.

Resta immutato l'obbligo per ciascuna impresa di elaborare il proprio documento di valutazione dei rischi e di provvedere all'attuazione delle misure di sicurezza necessarie per eliminare o ridurre al minimo i rischi specifici dell'attività e di cooperare/coordinarsi con il Committente per altri rischi da interferenza propri introdotti dallo Stesso.



Materiale informativo/ documentazione consegnata alla ditta affidataria:

- Piano di Emergenza ed Evacuazione dell'Università degli Studi di Milano Bicocca
- Protocollo condiviso di aggiornamento delle misure per il contrasto e il contenimento della diffusione del virus sars-cov-2/covid-19 negli ambienti di lavoro, del 15.07.2022
- Informativa "Rischi lavorativi specifici negli ambienti dell'Università Milano Bicocca e misure di prevenzione ed emergenza".



Parte 5_Dichiarazioni ed attestazioni

La ditta fornitrice del servizio _____ e la ditta da questa incaricata _____, dopo attento esame di tutta la documentazione messa a disposizione e dopo accurato sopralluogo ove gli interventi verranno attuati

DICHIARANO

sotto la propria responsabilità di essere idonei sotto il profilo tecnico professionale, anche in relazione alle dimensioni della sua impresa, ai macchinari impiegati e alla sua competenza, a svolgere l'opera commissionata.

La sopra riportata dichiarazione viene effettuata in adempimento a quanto prescritto dall'art. 26 D.Lgs. 81/08 e s.m.i.

Il committente UniMiB, la ditta fornitrice del servizio _____ e la ditta da questa incaricata _____ con il presente atto

DICHIARANO

che il committente ha regolarmente promosso la cooperazione ed il coordinamento prescritto dal comma 2 dell'art. 26 del D.Lgs. 81/08 e s.m.i.

a) cooperando all'attuazione delle misure di prevenzione e protezione da rischi sul lavoro incidenti sull'attività lavorativa oggetto dell'appalto;

b) coordinando gli interventi di prevenzione e protezione dai rischi cui sono esposti i lavoratori, informandosi reciprocamente anche al fine di eliminare i rischi dovuti alle interferenze tra i lavoratori delle diverse imprese coinvolte nell'esecuzione dell'opera complessiva.

La suddetta dichiarazione viene effettuata in adempimento di quanto prescritto dall'art. 26 comma 2 del D.Lgs. 81/08 e s.m.i.

La ditta fornitrice del servizio _____ e la ditta da questa incaricata _____ in relazione ai lavori da eseguirsi presso i siti di proprietà dell'Università sopraelencati per tutta la durata dell'appalto

ATTESTANO

l'avvenuta cooperazione da parte dell'azienda committente all'attuazione delle misure di prevenzione e protezione dai rischi sul lavoro relativi all'attività lavorativa oggetto dell'appalto secondo la seguente sommaria descrizione:

a) assistenza e disponibilità durante tutta la fase preparatoria del committente;

b) discussione e approfondimento sugli interventi da attuare;

c) programmazione e registrazione degli interventi.



La fornitrice del servizio _____ e la ditta da questa incaricata _____

DICHIARANO

di essere in possesso di tutte le informazioni necessarie per eseguire le lavorazioni in sicurezza, in particolare:

- 1) dati informativi relativi ai siti oggetto dell'appalto;
- 2) elenco dei rischi presenti presso i siti di proprietà di UniMiB oggetti dell'appalto
- 3) procedura di rispetto art. 26 D.Lgs. 81/08 e s.m.i.;
- 4) misure di prevenzione e protezione specifiche e di carattere generale;
- 5) individuazione delle fasi interferenti e delle relative misure di protezione;
- 6) dichiarazioni e attestazioni;
- 7) allegati

Il presente documento viene redatto in triplice copia:

- 1 da allegare al contratto,
- 1 agli atti del Servizio Prevenzione e Protezione,
- 1 per la/le ditta/lavoratore autonomo interessati.

A sua volta, il Responsabile del contratto provvederà a trasmettere 1 copia del presente ai rispettivi referenti dei diversi presidi oggetto dell'appalto.

data: COME DA FIRMA DIGITALE

Firme:

Per Università degli studi di Milano-Bicocca

Datore di Lavoro	<i>Giovanna Iannantuoni</i> (F.to digitalmente ex art. 24 D.Lgs. 82/05)
Responsabile Servizio Prevenzione e Protezione	<i>Chiara Sarati</i> (F.to digitalmente ex art. 24 D.Lgs. 82/05)
Responsabile del contratto	<i>Stefano Moroni</i> (F.to digitalmente ex art. 24 D.Lgs. 82/05)



Per l'Impresa appaltatrice/affidataria _____

Datore di Lavoro	_____ (F.to digitalmente ex art. 24 D.Lgs. 82/05)
Responsabile Servizio Prevenzione e Protezione	_____ (F.to digitalmente ex art. 24 D.Lgs. 82/05)
Preposto/Referente del servizio	_____

Per il subappaltatore _____

Datore di Lavoro	_____ (F.to digitalmente ex art. 24 D.Lgs. 82/05)
Responsabile Servizio Prevenzione e Protezione	_____ (F.to digitalmente ex art. 24 D.Lgs. 82/05)
Preposto/Referente del servizio	_____

Trattamento dei dati personali

Informativa sul trattamento dei dati personali ai sensi dell'art. 13 e 14 del Regolamento (UE) 2016/679

Si informa che i dati personali acquisiti dall'Università degli Studi di Milano-Bicocca saranno utilizzati esclusivamente per il compimento delle attività previste dalla legge e per il raggiungimento delle finalità istituzionali. Il conferimento dei dati è strettamente funzionale allo svolgimento di tali attività ed il relativo trattamento verrà effettuato, anche mediante l'uso di strumenti informatici, nei modi e limiti necessari al perseguimento di dette finalità, nel rispetto dei principi di correttezza, liceità e trasparenza e tutela della riservatezza e dei diritti del personale interessato.

Il Responsabile dei dati è l'Università degli Studi di Milano-Bicocca e saranno trattati da personale appositamente incaricato. È garantito agli interessati l'esercizio dei diritti di cui al Capo II del Regolamento (UE) 2016/679 del Parlamento europeo e del Consiglio del 27 aprile 2016 (General Data Protection Regulation).



Allegati

1. Anagrafica Committente ed Appaltatore
2. Informativa “Rischi lavorativi specifici negli ambienti dell’Università Milano Bicocca e misure di prevenzione ed emergenza”.
3. Piano di emergenza ed evacuazione dell’Università degli Studi di Milano-Bicocca
4. Protocollo condiviso di aggiornamento delle misure per il contrasto e il contenimento della diffusione del virus sars-cov-2/covid-19 negli ambienti di lavoro, del 15.07.2022
5. Informativa R.Duvri, dove sono indicati i rischi lavorativi specifici nelle aree oggetto dell’appalto e le misure di prevenzione e di emergenza.



SERVIZIO: Teledidattica Medica per i Corsi di Laurea in Infermieristica e Ostetricia del Dipartimento di Medicina e Chirurgia dell'Università degli Studi di Milano – Bicocca.

ANAGRAFICA DEL DATORE DI LAVORO COMMITTENTE

RAGIONE SOCIALE COMMITTENTE	UNIVERSITA' DEGLI STUDI MILANO BICOCCA
SEDE LEGALE	Piazza dell'Ateneo Nuovo, n. 1-Milano

Organizzazione del sistema prevenzione del Committente

Datore di Lavoro	Magnifica Rettore – Datore di Lavoro Prof.ssa Giovanna Iannantuoni
Responsabile Servizio Prevenzione e Protezione	Dott.ssa Chiara Sarati
Responsabile del contratto	Dott. Stefano Moroni

ANAGRAFICA DEL FORNITORE DEL SERVIZIO

RAGIONE SOCIALE COMMITTENTE	
SEDE LEGALE	

La documentazione relativa a:

ISCRIZIONE ALLA C.C.I.A.A.

DURC

ISCRIZIONE AD EVENTUALI ALBI

POLIZZE ASSICURATIVA RCO - RCT ANTINFORTUNISTICA

è stata verificata da Area INAP-Settore Centrale di Committenza

Organizzazione del sistema prevenzione dello/degli Appaltatore/i (una scheda per ogni appaltatore):

Legale Rappresentante Datore di Lavoro	
---	--

Addetti impiegati per l'appalto in oggetto	?	?	?	??
	uomini	donne	p. handicap	< 18 anni
<i>lavoratori a tempo determinato</i>				
<i>lavoratori a tempo indeterminato</i>				
<i>totali</i>				
<i>totale generale</i>				

Personale straniero: NO SI

In caso affermativo: comprende/no la lingua italiana: sì ... no

ANAGRAFICA SUBAPPALTATORE

RAGIONE SOCIALE COMMITTENTE	
SEDE LEGALE	

La documentazione relativa a:

ISCRIZIONE ALLA C.C.I.A.A.

DURC

ISCRIZIONE AD EVENTUALI ALBI

POLIZZE ASSICURATIVA RCO - RCT ANTINFORTUNISTICA

è stata verificata da Area INAP-Settore Centrale di Committenza

Organizzazione del sistema prevenzione dello/degli Appaltatore/i (una scheda per ogni appaltatore):

Legale Rappresentante Datore di Lavoro	
---	--

Addetti impiegati per l'appalto in oggetto	?	?	?	??
	uomini	donne	p. handicap	< 18 anni
<i>lavoratori a tempo determinato</i>				
<i>lavoratori a tempo indeterminato</i>				

<i>totali</i>				
<i>totale generale</i>				

Personale straniero: NO SI

In caso affermativo: comprende/no la lingua italiana: sì ... no

 <div>Direzione Generale Servizio di Prevenzione e Protezione</div>	<div>OPUSCOLO</div> <div>Informazioni ai soggetti terzi fornite da UNIMIB ai sensi dell’art. 26 del D.L.vo 81/08</div>	
	Rev. 01	Marzo 2018

PRINCIPALI RISCHI PRESENTI NEGLI AMBIENTI DELL'UNIVERSITÀ

E

MISURE DI PREVENZIONE SPECIFICHE IN RELAZIONE ALLE ATTIVITÀ AFFIDATE A TERZI

RISCHIO CHIMICO E CANCEROGENO

E' presente il rischio di esposizione a solventi organici ed altri agenti chimici utilizzati come reagenti di laboratorio. E' presente il rischio di esposizione a sostanze cancerogene.

Le aree sono adeguatamente segnalate e l'accesso è consentito esclusivamente al personale autorizzato.

Premesso che le lavorazioni che comportano rischio di esposizione dei lavoratori sono effettuate sotto cappa, è potenzialmente presente il rischio chimico dovuto ai seguenti fattori:

- inalazione di polveri (preparazione dei campioni),
- fumi (prodotti della combustione ed emissione da strumentazione),
- nebbie (spray, aerosol di solventi, oli, glicoli, ecc.),
- gas e vapori (evaporazione di solventi volatili o prodotti di reazione),
- emissioni chimiche causate dall'impiego di strumentazioni analitiche.

La caduta accidentale di contenitori può essere causa di versamenti di sostanze e prodotti chimici.

I rischi legati allo spandimento accidentale sono:

- contaminazione delle persone presenti;
- contaminazione dell'ambiente ove si è verificato l'evento;
- incendio o esplosione qualora si tratti di sostanze infiammabili o esplosive;
- scivolamento e caduta in caso di sostanze liquide;
- ferite da taglio qualora i recipienti siano in vetro.

Per quanto attiene le sostanze chimiche che possono essere comunque presenti negli ambienti, si richiama l'attenzione al fatto che le stesse – sotto la responsabilità dei responsabili di reparto - risultano chiuse in contenitori etichettati a norma di legge.

Costituiscono potenziale sorgente di rischio chimico anche i contenitori dei prodotti chimici in origine o utilizzati per le lavorazioni e lo smaltimento.

Il personale dell'Appaltatore può accedere nei locali con rischio di esposizione ad agenti chimici esclusivamente per l'espletamento del servizio appaltato e solo previa autorizzazione del responsabile di area/struttura dell'Università, attestante che non sussiste rischio di esposizione ad agenti chimici.

L'Appaltatore e il personale addetto allo svolgimento delle attività contrattuali devono attenersi alle seguenti indicazioni:

- È assolutamente vietato manipolare, spostare, aprire, versare il contenuto di contenitori di sostanze chimiche eventualmente presenti negli ambienti in cui le ditte sono chiamate ad operare senza giustificato motivo e senza esplicita autorizzazione del responsabile del reparto.

- Rispetto degli obblighi e dei divieti indicati dalla specifica cartellonistica di sicurezza affissa all'ingresso e all'interno dei locali con rischio di esposizione ad agenti chimici.
- Segnalare sempre al responsabile di laboratorio, nonché al proprio responsabile, eventuali pericoli o situazioni di pericolo di cui venga a conoscenza.
- Avvisare sempre il responsabile di area/struttura dell'Università ed il proprio responsabile in merito a eventuali nuove situazioni di pericolo di cui venga a conoscenza.
- Avvertire immediatamente il responsabile di area/struttura dell'Università ed il proprio responsabile in caso di rovesciamento di sostanze, rottura accidentale di contenitori, apparecchi o parti di questi ultimi, non tentare di rimediare autonomamente senza permesso e in mancanza di adeguate istruzioni.
- Avvertire immediatamente il responsabile di area/struttura dell'Università ed il proprio responsabile in caso di contatto accidentale con sostanze caustiche, irritanti, tossiche, cancerogene.



Pericolo Generico

Pericolo Sostanze
CorrosivePericolo Sostanze
TossichePericolo Sostanze
ComburentiPericolo Materiale
InfiammabilePericolo Bassa
Temperatura

RISCHIO BIOLOGICO

E' presente il rischio di esposizione ad agenti biologici, catalogati di gruppo 2 o superiore, di cui alle attività dell'Allegato XLVI del D. L.gs. 81/2008.

Le aree sono adeguatamente segnalate e l'accesso è consentito esclusivamente al personale autorizzato.

Nelle aree è potenzialmente presente il rischio biologico di contaminazione accidentale diretta (tramite materiale infetto o potenzialmente infetto) o indiretta (contatto con materiali, attrezzature, apparecchiature, strumentario, contenitori, piani di lavoro, destinati allo smaltimento come rifiuti speciali di tipo sanitario, ecc., potenzialmente infetti).

Il personale dell'Appaltatore può accedere nei locali con rischio di esposizione ad agenti biologici esclusivamente per l'espletamento del servizio appaltato e solo previa autorizzazione del responsabile di area/struttura dell'Università, attestante che non sussiste rischio di esposizione ad agenti biologici.

L'Appaltatore e il personale addetto allo svolgimento delle attività contrattuali devono attenersi alle seguenti indicazioni:

- Nei laboratori con un livello di biosicurezza 2, il personale è tenuto ad indossare indumenti protettivi monouso a protezione del capo, occhi, arti superiori ed inferiori e soprascarpe.
- Rispetto degli obblighi e dei divieti indicati dalla specifica cartellonistica di sicurezza affissa all'ingresso e all'interno dei locali con rischio di esposizione ad agenti biologici.
- Segnalare sempre al responsabile di area/struttura dell'Università, nonché al proprio responsabile, eventuali pericoli o situazioni di pericolo di cui venga a conoscenza.
- Avvisare sempre il responsabile di area/struttura dell'Università ed il proprio responsabile in merito a eventuali nuove situazioni di pericolo di cui venga a conoscenza.
- Avvertire immediatamente il responsabile di area/struttura dell'Università ed il proprio responsabile in caso di rovesciamento di sostanze, rottura accidentale di contenitori, apparecchi o parti di questi ultimi, non tentare di rimediare autonomamente senza permesso e in mancanza di adeguate istruzioni.
- Avvertire immediatamente il responsabile di area/struttura dell'Università ed il proprio responsabile in caso di contatto accidentale con materiale potenzialmente infetto (sangue, liquidi biologici, etc.).



Pericolo Generico



Rischio Biologico

RISCHIO RADIAZIONI IONIZZANTI, NON IONIZZANTI, LASER E CAMPI ELETTROMAGNETICI

Sono da considerarsi a rischio di esposizione a radiazioni ionizzanti i locali e aree “classificati” ai sensi del D. Lgs. 230/95 segnalati mediante apposita cartellonistica.

Nelle aree di ricerca, dove si utilizzano apparecchiature radiogene e/o radioisotopi, laser e apparecchiature che producono campi elettromagnetici sono presenti i relativi rischi.

Le aree sono adeguatamente segnalate e l’accesso è consentito esclusivamente al personale autorizzato; le medesime sono sottoposte al controllo da parte di un Esperto Qualificato.

Il personale dell’Appaltatore può accedere nei locali con rischio di esposizione a radiazioni ionizzanti e ad altri agenti fisici esclusivamente per l’espletamento del servizio appaltato e solo previa autorizzazione del responsabile di area/struttura dell’Università (e dell’Esperto Qualificato in caso di RI), attestante che non sussiste rischio di esposizione a radiazioni ionizzanti.

L’Appaltatore e il personale addetto allo svolgimento delle attività contrattuali devono attenersi alle seguenti indicazioni:

1. Rispetto degli obblighi e dei divieti indicati dalla specifica cartellonistica di sicurezza affissa all’ingresso e all’interno dei locali con rischio di esposizione a radiazioni ionizzanti e ad agenti fisici (ad esempio “Vietato l’accesso ai portatori di pace-maker”).
2. Segnalare sempre al responsabile di area/struttura dell’Università ed al proprio responsabile, eventuali pericoli o situazioni di pericolo di cui venga a conoscenza.
3. Avvisare sempre il responsabile di area/struttura dell’Università ed il proprio responsabile in merito a eventuali nuove situazioni di pericolo di cui venga a conoscenza.
4. Avvertire immediatamente il responsabile di area/struttura dell’Università ed il proprio responsabile in caso di rovesciamento di sostanze, rottura accidentale di contenitori, apparecchi o parti di questi ultimi, non tentare di rimediare autonomamente senza permesso e in mancanza di adeguate istruzioni. In caso di contaminazione personale attenersi alle indicazioni dell’Esperto Qualificato.



Pericolo Generico



Pericolo Radiazioni Ionizzanti



Pericolo Raggio Laser



Pericolo Radiazioni Non Ionizzanti



Pericolo Campo Magnetico

RISCHIO D'INCENDIO

Negli edifici dell'Università è presente materiale cartaceo depositato in locali adeguatamente separati da quelli adiacenti dal punto di vista della propagazione degli effetti di un possibile incendio (depositi libri, archivi).

In considerazione del numero di personale, studenti, pubblico in genere presente, negli edifici si configura attività a rischio di incendio elevato, medio, basso.

Gli edifici dell'Università per quanto riguarda il comportamento al fuoco delle strutture e dei materiali, delle compartimentazioni, le vie di esodo, i sistemi di rivelazione ed allarme, gli impianti tecnologici, questi sono conformi alle disposizioni di legge; sono disponibili mezzi fissi e portatili di estinzione incendi quali gli estintori, che per numero, collocazione e capacità estinguente sono adeguati alle tipologie di fuoco, alle quantità di combustibili presenti e alla dimensione e strutturazione degli ambienti di lavoro.

Gli estintori portatili sono ubicati in punti idonei, prevalentemente lungo le vie di uscita, in prossimità delle uscite dei locali, fissati al muro o comunque in posizione tale da consentire l'immediata e agevole utilizzazione e sono adeguatamente segnalati.

Inoltre, sono presenti i mezzi di estinzione idrici quali gli idranti ed i naspi, ubicati in punti visibili e accessibili lungo le vie di uscita e opportunamente segnalati.

Per ogni edificio è stato predisposto e viene periodicamente aggiornato un piano di emergenza.

Tutti gli edifici sono dotati di un sistema di segnaletica di sicurezza conforme alle disposizioni di legge vigenti; in particolare, sono evidenziate le uscite di emergenza, la direzione dei percorsi per raggiungere le uscite, la posizione dei presidi antincendio, i quadri elettrici.

Sono in essere misure di tipo organizzativo-gestionale per ridurre la probabilità di insorgenza degli incendi e per il mantenimento delle misure antincendio.



Estintore



Lancia Antincendio
O Naspo



Allarme Antincendio



Uscita di Emergenza
Percorso a Sinistra



Uscita di Emergenza
Percorso a Destra

RISCHIO ELETTRICO

Negli edifici e nelle aree esterne di pertinenza dell'Università gli impianti elettrici sono realizzati a regola d'arte in conformità della legislazione e delle norme tecniche vigente in materia, tuttavia, qualora non siano rispettate le misure di prevenzione di carattere generale sono presenti pericoli di contatti diretti e indiretti.

I principali effetti sulla salute sono: scosse dolorose, arresti respiratori, bruciature profonde (elettriche e termiche), irregolarità del ritmo cardiaco, morte.

L'esposizione può avvenire quando c'è una mancanza di manutenzione ad una qualsiasi delle attrezzature elettriche, in caso di abuso e di mancanza di conoscenza dell'attrezzatura e/o dei suoi controlli. Le atmosfere arricchite di ossigeno e l'acqua possono contribuire a rendere le condizioni più rischiose.

Al fine di garantire un idoneo contenimento dei rischi per il personale utilizzatore di impianti e attrezzature elettriche, lo stesso personale deve porre particolare attenzione a che la strumentazione di qualsiasi tipo, i macchinari e gli impianti siano in buono stato, perfettamente funzionanti e non danneggiati: ogni situazione ritenuta non idonea, deve essere segnalata tempestivamente al servizio competente per le verifiche del caso; allo stesso deve essere segnalata tempestivamente ogni "scossa elettrica", anche se di modesta entità, proveniente da qualsiasi tipo di attrezzatura elettrica.

È opportuno che l'allacciamento di apparecchi elettrici alla rete universitaria, a qualsiasi titolo, sia preceduto da una verifica degli stessi da parte degli uffici preposti (INAP), per accertarne la rispondenza alle norme di sicurezza vigenti e la compatibilità con rete elettrica ospedaliera.



Pericolo Elettricità

RISCHIO DI CADUTA

Il rischio di caduta è presente nelle aree esterne e interne dell’Università, in particolare, negli spazi esterni per la possibile presenza di neve, ghiaccio (scivolamento e caduta), inciampo o urto a causa di materiali presenti nei cortili non idoneamente segnalati e protetti; negli spazi interni a causa di pavimenti bagnati, oppure ostacoli lungo i percorsi non adeguatamente segnalati e protetti.

RISCHI IN AREE ESTERNE

Le aree esterne di pertinenza dell’Università, adibite al transito alla manovra e sosta veicolare, sono idoneamente progettate e segnalate, tenute sgombre da ostacoli e altri pericoli, organizzate in modo da assicurare accessi e passaggi pedonali separati da quelli dei mezzi di trasporto, il fondo è regolare e uniforme.

Le aree di transito pedonale non presentano fonti di inciampo, scivolamento, buche o avvallamenti pericolosi; il livello di illuminamento è adeguato.

Laddove la presenza di carichi sospesi sia inevitabile, le aree interessate sono adeguatamente segnalate e delimitate. Quando, per ragioni tecniche, non si possono eliminare dalle zone di transito ostacoli fissi o mobili pericolosi, questi sono adeguatamente segnalati e protetti.

Sono presenti pericoli connessi alla possibilità di transito o stazionamento di personale universitario, studenti, soggetti ad essi equiparati, pubblico in genere in concomitanza con il passaggio di veicoli o attrezzature (carrelli elevatori, autoveicoli, autocarri, ecc.); i relativi rischi sono l’investimento di persone, la caduta di carichi su persone transiti durante le operazioni di carico e scarico di materiali.



Pericolo Carichi
Sospesi



Pericolo Carrelli
Elevatori ed altri veicoli

RISCHI SPECIFICI NEI LOCALI ADIBITI AD UFFICIO, AULE, ATRI, LUOGHI DI TRANSITO

Uffici, aule atri, corridoi, scale, luoghi di transito in genere non presentano, per gli operatori dell’Appaltatore, rischi specifici in relazione alle attività svolte dal personale universitario, studenti e soggetti ad essi equiparati.

PRESENZA DI ALTRI CANTIERI

Negli edifici dell’Università e nelle aree di pertinenza sono presenti cantieri per la realizzazione di vari interventi di manutenzione ordinaria e straordinaria, di ristrutturazione e/o adeguamento, di restauro.

Devono essere scrupolosamente rispettati i divieti di accesso alle aree di cantiere.



MISURE DI PREVENZIONE GENERALE

Per l'accesso e lo svolgimento delle attività lavorative previste dal contratto d'appalto, l'Appaltatore deve attenersi alle misure di prevenzione di carattere generale di seguito individuate:

1. Informare il proprio personale sullo stato dei luoghi ove dovrà operare e sulle misure di prevenzione e protezione da adottare;
2. Il proprio personale deve indossare idonei indumenti di lavoro;
3. Il proprio personale dovrà esporre sull'indumento di lavoro la tessera di riconoscimento di cui alla lett. u), comma 1, art.18 del D. lgs..81/2008;
4. Fornire all'Ufficio del Servizio Prevenzione e Protezione dichiarazione dell'avvenuta informazione/formazione specifica del personale sui rischi inerenti la tipologia delle attività da eseguire;
5. Segnalare all'Ufficio del Servizio Prevenzione e Protezione tutti gli incidenti e/o infortuni che si dovessero verificare nell'esecuzione delle attività presso gli edifici ed aree dell'Ateneo;
6. Operare attenendosi scrupolosamente alle indicazioni in materia di prevenzione e protezione eventualmente impartite dalla/dal Struttura/Responsabile dell'Università per il coordinamento delle attività affidate in appalto, dai responsabili di struttura, dai direttori di dipartimento e dai responsabili di laboratorio, evitando di attuare operazioni non concordate;
7. Attenersi scrupolosamente agli obblighi e ai divieti indicati dalla specifica cartellonistica di sicurezza affissa nei luoghi di transito, agli ingressi, all'interno dei locali, nelle aree esterne;
8. Non rimuovere, modificare o manomettere, se non preventivamente autorizzati, i dispositivi di sicurezza e le protezioni attive e passive installati su impianti, macchine e attrezzature;
9. Osservare scrupolosamente il divieto di fumare in tutti gli ambienti, il divieto di bere e mangiare nei locali di lavoro, altresì, il divieto di assumere alcol durante l'orario di lavoro, nonché sostanze stupefacenti;
10. Non introdurre sostanze infiammabili o, comunque, pericolose o nocive;
11. Non ingombrare con materiali e/o attrezzature i percorsi di esodo e le uscite di emergenza;
12. Non abbandonare materiali e/o attrezzature che possono costituire fonte potenziale di pericolo in luoghi di transito e di lavoro;
13. Non abbandonare materiali e/o attrezzature in posizione di equilibrio instabile o, qualora ciò fosse indispensabile, segnalarne la presenza;
14. Non depositare i materiali e/o le attrezzature necessarie allo svolgimento del proprio lavoro in locali non destinati a tale finalità (luoghi di transito e di lavoro, disimpegni, scale, cavedi, locali tecnici, ecc.);
15. Non usare materiali e/o attrezzature di proprietà di UNIMIB senza preventiva autorizzazione;
16. In caso di evento pericoloso per persone o cose (ad esempio, incendio, scoppio, allagamento, ecc.) e in caso di evacuazione, attenersi scrupolosamente alle disposizioni contenute nel presente documento;
17. Negli edifici oggetto dell'appalto gli impianti elettrici sono realizzati e mantenuti secondo le indicazioni delle Norme CEI e i principi individuati dalla normativa vigente in materia; affinché detti impianti non costituiscano fonte di rischio per un uso improprio, è vietato:
 - a) l'impiego di apparecchiature e attrezzature elettriche non conformi alle norme;
 - b) l'allacciamento agli impianti elettrici mediante connessioni (ad esempio, spine, adattatori, prese multiple, prolunghie) non rispondenti alle norme o non idonee in relazione alla tensione di alimentazione o all'assorbimento richiesto;
 - c) effettuare interventi su impianti e componenti elettrici;
18. La circolazione dei veicoli e dei pedoni, all'interno dell'Università, è regolata con l'applicazione delle norme del codice della strada, a riguardo deve essere rispettata in modo rigoroso la segnaletica orizzontale e verticale;
19. E' consentita la sosta degli autoveicoli o mezzi dell'Appaltatore al di fuori delle aree adibite a parcheggio, solo per il tempo necessario allo scarico dei materiali e strumenti di lavoro; a riguardo i conducenti dovranno essere istruiti dall'Appaltatore sulle disposizioni vigenti in materia di circolazione nelle aree esterne di pertinenza dell'Università;
20. Non sono ammesse manovre in retromarcia di mezzi privi di visibilità posteriore diretta e/o privi di segnalazione acustica e luminosa, non assistite da moviere;
21. L'Appaltatore deve preventivamente informare e vigilare affinché il proprio personale si attenga alle disposizioni contenute nel presente documento, altresì deve assicurare al proprio personale, mediante processi informativi e formativi, l'idonea conoscenza degli spazi/aree in cui deve operare;
22. L'Appaltatore deve preventivamente informare il proprio personale sulla modalità di gestione dell'emergenza dell'Università. Vedi **Allegato 4 Piano Organizzativo e Procedure per Emergenze**.

MISURE IN CASO DI EMERGENZA

Il personale dell'Appaltatore, per ogni edificio dell'Ateneo ove deve svolgere il servizio appaltato, deve prendere visione della cartellonistica di emergenza, delle planimetrie esposte con l'indicazione delle vie di esodo e dell'ubicazione dei presidi di emergenza.

In caso di evento pericoloso per persone o cose (ad esempio, incendio, scoppio, allagamento, ecc.), il personale dell'Appaltatore deve attenersi scrupolosamente alle indicazioni contenute nella specifica cartellonistica e segnaletica affisse nelle strutture universitarie, in particolare:

- Non effettuare interventi diretti su nessun tipo di impianto e sulle persone.
- Non utilizzare attrezzature antincendio e di pronto soccorso o effettuare interventi o manovre sui quadri elettrici o sugli impianti tecnologici (elettrico, idrico, termico, ecc.).

Il personale dell'Appaltatore deve, altresì, attenersi alle eventuali disposizioni impartite dal personale universitario addetto al primo intervento.

In caso di evacuazione, il personale dell'Appaltatore deve attenersi scrupolosamente alle indicazioni contenute nella specifica cartellonistica e segnaletica affissa nelle strutture universitarie, nonché alle disposizioni impartite dal personale universitario, in particolare:

- Mantenere la calma e allontanarsi ordinatamente dalle aree/struttura.
- Prelevare, se possibile, solo i propri effetti personali.
- Procedere solo nella direzione dei percorsi di esodo indicati nelle planimetrie e contrassegnati dalla apposita segnaletica.
- Evitare di prelevare e portare con sé oggetti ingombranti o pericolosi.
- Evitare di correre, spingere o gridare.
- Evitare di procedere in senso contrario al flusso di esodo.
- Evitare l'uso degli ascensori o montacarichi, utilizzare esclusivamente le scale.
- Attendere la comunicazione di cessato allarme prima di rientrare nella struttura universitaria.

ATTIVITÀ IN ORARIO DI CHIUSURA DEGLI EDIFICI.

- a. Si rammenta che le attività contrattuali da eseguire in orario di chiusura degli edifici universitari **devono essere sempre:**
 1. **Preventivamente autorizzate** dai responsabili della gestione tecnica dell'appalto e dai referenti/preposti di struttura/ insediamento produttivo, a mezzo compilazione del modulo di richiesta.
 2. **Preventivamente comunicate** ai referenti di edificio dell'AREA INAP, gli orari di inizio e fine dell'attività che si andranno a svolgere.
- b. Si rammenta che:
 1. I lavoratori che per le attività contrattuali accedono negli edifici universitari in orario di chiusura degli stessi, **devono essere preventivamente informati e a conoscenza** rispettivamente dei sistemi e mezzi di emergenza presenti e loro uso eventuale, delle vie di fuga, degli apparati di allarme manuali, automatici, ottico e acustici presenti nella zona/area oggetto di attività, anche con sopralluogo di apprendimento.
 2. I lavoratori, se necessario, **devono essere in grado di allertare il sistema di sicurezza vigente in Università.**
 3. Ai piani interrati degli edifici e nei locali tecnologici in genere, **i telefoni cellulari non hanno campo e non funzionano.**
 4. **E' vietato introdurre negli spazi dell'Università sostanze pericolose in genere** (infiammabili, esplosive, tossiche, reattive, radioattive), senza specifica autorizzazione da parte dell'appaltante.
 5. **E' obbligatorio segnalare alla figura responsabile dell'appalto per UNIMIB**, ogni e qualsiasi anomalia, incidente, quasi incidente, infortunio, malfunzionamento che dovesse accadere nell'effettuazione delle attività contrattuali.

EDIFICIO U18 UNIMIB E TRE SEDI REMOTE SITUATE PRESSO EDIFICI DELLE A.O. DI BERGAMO, LECCO E FAEDO VALTELLINO (SO)						
TIPOLOGA DI RISCHIO	AREE INTERESSATE	UNIVERSITA' DEGLI STUDI MILANO BICOCCA		IMPRESA AGGIUDICATARIA DEL CONTRATTO COMPLETARE		MISURE INTEGRATE
		STIMA RISCHIO	MISURE PREVENTIVE O DI TUTELA	STIMA RISCHIO	MISURE PREVENTIVE O DI TUTELA	
SPAZI DI LAVORO E INFORTUNISTICA						
Circolazione e manovre	Cortili interni	BASSO	Rispettare la segnaletica presente e il codice della strada.	BASSO	Rispettare la segnaletica presente e il codice della strada.	<p>L'accesso con automezzi all'interno delle aree deve avvenire:</p> <ul style="list-style-type: none">- procedendo a velocità limitata- facendo attenzione alle zone dedicate al transito di persone e mezzi al fine di evitare l'investimento;- rispettando il codice della strada. <p>Prima di procedere allo scarico/carico merci dal mezzo verificare che questo sia stato assicurato contro spostamenti intempestivi (motore spento e freno a mano e marcia inserita).</p> <p>Durante la fase di carico/scarico azionare i segnali visivi di sosta del mezzo (quattro frecce).</p> <p>Non ingombrare le vie di fuga con materiali, attrezzature, veicoli.</p> <p>Concordare sempre con i propri referenti le modalità di effettuazione delle attività connesse con lo scarico/carico e ritiro delle merci e formalizzare le misure di prevenzione e protezione concordate.</p> <p>Segnalare tempestivamente ai propri referenti situazioni di pericolo connesse con lo stato della pavimentazione o con l'accessibilità delle vie di circolazione interne ed esterne (es. presenza avvallamenti, buche, materiale di rifiuto, etc.).</p> <p>La movimentazione di materiale e attrezzature deve essere fatta con personale sufficiente e con l'utilizzo di appropriati ausili, a velocità adeguata e con cautele, onde evitare urti con persone e cose utilizzando i percorsi individuati e/o assegnati.</p> <p>Per la movimentazione del materiale la ditta dispone e utilizza mezzi propri a norma.</p>
Impiego ascensori e montacarichi	Aree interessate	BASSO	Non utilizzare in caso di emergenza. Tutti gli impianti sono dotati di tasto di chiamata in caso di emergenza.	BASSO	Non utilizzare gli impianti in caso di emergenza. Rispettare i carichi massimi indicati nell'impianto e non bloccare lo stesso per un uso esclusivo.	E' fatto obbligo dell'utilizzo di montacarichi per il trasporto di materiali.
Rischio aggressioni, sicurezza, incolumità personale	Aree interne ed esterne della sede	BASSO	Piano di Emergenza di Ateneo	BASSO	Piano di Emergenza di Ateneo	Non essendo ad oggi noti episodi di aggressione su personale esterno all'Ateneo, ogni incidente andrà comunicato all'Università
Cadute in piano per presenza di ostacoli	Aree interne ed esterne della sede	BASSO per l'eventuale presenza di cavi a terra	I cavi delle apparecchiature elettriche vengono raccolti ed ordinati avendo cura che non costituiscano pericolo di inciampo. Viene sistematicamente richiata, laddove permangano, l'eliminazione o la sovracopertura dei cavi a terra nelle zone di passaggio. Utilizzo di scalette a norma per raggiungere apparecchiature, armadi e scaffali alti.	BASSO	Il personale è adeguatamente formato e informato per il rischio specifico e presterà la massima attenzione a non lasciare incustoditi oggetti di qualsiasi natura o specie. Inoltre non dovrà ingombrare le aree, in particolare corridoi e vie di fuga, nè utilizzarle come deposito temporaneo.	Le aree esterne possono presentare buche e/o dislivelli con possibile rischio di inciampo/caduta. Qualora il personale dell'appaltatore rilevasse la presenza di attrezzature, materiali o prolunghe di alimentazione collocate in modo da rappresentare rischio di inciampo, è tenuto a darne comunicazione al referente operativo di Unimib. Non ingombrare con attrezzature, prodotti e materiali in genere le zone di passaggio.
Accesso a vani/locali tecnici, aree a cantiere	Aree interne ed esterne della sede	BASSO	Accesso consentito solo agli addetti ai lavori formati e informati	BASSO	Il personale normalmente non dovrà accedere in tali luoghi se non su autorizzazione del responsabile del settore ed accompagnato da personale Unimib	E' fatto divieto di accedere autonomamente, senza previa autorizzazione dell'Università, ai vani/locali tecnici e alle aree adibite a cantiere.
Rischio di scivolamento sul piano orizzontale	Aree interne ed esterne della sede	BASSO	porre attenzione alla cartellonistica e utilizzare calzature idonee e/o i DPI messi a disposizione	BASSO	Il personale dovrà prestare la massima attenzione alla cartellonistica applicata dalle ditte di pulizia o di manutenzione. Nelle aree esterne è necessario porre maggior attenzione in caso di condizioni meteo sfavorevoli; neve, ghiaccio, pioggia. Utilizzare i DPI messi a dipsoizione (scarpe antinfortunistiche)	Normale attenzione nelle percorrenze. Fare attenzione alla segnaletica di interdizione nei corridoi e sulle scale affissa dalla ditta addetta al servizio pulizia o da altri soggetti che operano nell'Edificio

Rischio elettrico	Aree interessate	BASSO	Formazione e informazione del personale. Manutenzione e verifiche periodiche degli impianti elettrici. Viene sistematicamente richiesta, laddove permangano, la sostituzione di prese volanti con prese fisse.	BASSO	Il personale è adeguatamente formato e informato per il rischio specifico nonchè dotato dei necessari DPI e delle necessarie procedure operative qualora presenti	Uso di attrezzature elettriche conformi ai requisiti di sicurezza e nel rispetto delle istruzioni e delle norme di sicurezza Non previsti interventi su parti elettriche attive
RISCHIO INCENDIO						
Rischio incendio/esplosione - Gestione emergenze - (ex D.M. 10 marzo 1998)	Intero Edificio	ALTO presenza di gas tecnici in pressione: impianto di distribuzione gas, deposito/stoccaggio e manipolazione bombole gas; presenza e utilizzo di sostanze combustibili /infiammabili	Piano di gestione delle emergenze. Emergenza di Ateneo Designazione degli incaricati alle emergenze, primo soccorso e lotta antincendio. Nei reparti/servizi sono presenti cassette di pronto soccorso e i mezzi di estinzione. Le planimetrie di evacuazione riportano le vie di fuga e la collocazione dei mezzi antincendio.	ALTO	Formazione ed individuazione del personale addetto alle emergenze e alla lotta antincendio. Informazione ed integrazione del piano di emergenza Ateneo Esecuzione degli interventi da parte del personale qualificato e secondo le norme di sicurezza specifiche. Adozione delle comuni cautele antincendio per l'esecuzione degli interventi	Applicare le norme comportamentali del Piano di Emergenza; in caso di emergenza seguire le indicazioni degli addetti antincendio, se presenti, e stare calmi. Non ingombrare con attrezzature, prodotti e materiali in genere le zone dedicate ai presidi antincendio, le vie di fuga e le uscite di emergenza. L'Impresa Appaltatrice dovrà segnalare e delimitare le aree interessate dagli interventi, ponendo particolare attenzione alle zone di passaggio. Il personale di Unimib è formato sul rischio incendio elevato

Universita' degli Studi
di Milano - Bicocca
Protocollo Interno tra Uffici
0009538/19 del 04/02/2019
Classif. II.03
DIREZIONE GENERALE
C. IPA: unimib C. A00: AMMU06
C. REGISTRO PROT: RP01



PIANO DI EMERGENZA E DI EVACUAZIONE

UNIVERSITA' DEGLI STUDI MILANO

BICOCCA

IL DIRETTORE GENERALE: dott.ssa Loredana Luzzi

IL RESPONSABILE DEL S. P. P.: ing. Antonino Arduca

Redazione	R.G.D.	Verifica	Approvazione	Pagina	Pubblicazione
A. Arduca	P.M. Montalbano	A. Arduca	R.A.D. L. Luzzi	1 di 16	Data

Sommario

1. DESTINATARI.....	3
2. OBIETTIVI E CAMPO DI APPLICAZIONE.....	3
3. RIFERIMENTI NORMATIVI:.....	3
4. DEFINIZIONI.....	3
5. CONTENUTO DEL PIANO DI EMERGENZA E CONDIZIONI PRELIMINARI PER IL SUO FUNZIONAMENTO.....	4
6. L'EFFICACIA DEL PIANO DI EMERGENZA.....	5
7. RICONOSCIMENTO E CLASSIFICAZIONE DELLE EMERGENZE:.....	5
8. RESPONSABILITÀ: Figure coinvolte nella gestione dell'emergenza.....	6
9. MODALITÀ OPERATIVE.....	8
Formazione specifica e divulgazione del piano	8
Addestramento.....	8
10. SCHEMA GENERALE DI FUNZIONAMENTO DEL PIANO DI EMERGENZA ANTINCENDIO.....	9
11. PROCEDURA 1.a - ADDETTO ALLA PORTINERIA - ALLARME DI 1° GRADO	9
12. PROCEDURA 1.b - ADDETTO ALLA PORTINERIA - ALLARME DI 2° GRADO	10
13. PROCEDURA 1.c - ADDETTO ALLA PORTINERIA - ALLARME DI 3° e 4° GRADO	10
14. PROCEDURA 2 - GRUPPO DI PRIMO INTERVENTO - GPI.....	11
15. PROCEDURA 3 - SQUADRA DI EMERGENZA.....	11
16. PROCEDURA 4 - PERSONALE PRESENTE NEL LUOGO IN EMERGENZA.....	11
17. PROCEDURA GENERALE 5 - TERREMOTO	12
18. PROCEDURA GENERALE 6 – PRIMO SOCCORSO.....	14
Comportamento generale.....	14
Compiti dell' Addetto alla Portineria	14
Compiti dell'Addetto al Primo Soccorso	14
Compiti della guardia giurata	15
19. PROCEDURA GENERALE 7 - Evacuazione – Luoghi Calmi.....	15
20. ELEMENTI OPERATIVI COMPLEMENTARI PER L'ATTUAZIONE DEL PIANO:.....	16
Referente di edificio.....	16
Direttori di Dipartimento e Capi Area	16
Manovre su impianti	16
Servizio Prevenzione e Protezione.....	16

1. DESTINATARI

- Tutto il personale di Ateneo
- Lavoratori di imprese terze
- Studenti

2. OBIETTIVI E CAMPO DI APPLICAZIONE

Il presente documento costituisce il **piano risposta alle emergenze** che si verifichino durante le attività o nelle strutture dell'Università degli Studi di Milano Bicocca.

Gli obiettivi del piano sono:

- La salvaguardia delle vite umane
- La salvaguardia dei beni e delle strutture
- La salvaguardia dell'ambiente
- La definizione dell'organizzazione per la gestione delle emergenze.

3. RIFERIMENTI NORMATIVI:

- **D. Lgs. 81/2008** "Testo Unico in materia di salute e sicurezza sul lavoro"
- **D.M. 10/03/98** "Criteri generali di sicurezza antincendio e per la gestione dell'emergenza nei luoghi di lavoro"
- **D.M. 26/08/92** "Norme di prevenzione incendi per l'edilizia scolastica"

4. DEFINIZIONI

- **Emergenza:** evento o accadimento che introduca un pericolo tale da mettere a rischio la sicurezza di persone, luoghi, beni, strutture e ambiente e che richieda un intervento immediato per limitare la sua evoluzione
- **Allarme:** comunicazione di pericolo, inviata tramite sistemi automatici o direttamente da persone a voce, telefonicamente, o tramite pulsante di emergenza.

Vengono individuati diversi gradi di allarme:

1° grado: allarme segnalato da rilevatore automatico antincendio

2° grado: allarme segnalato (anche tramite pulsante di allarme) da una persona (testimoniato)

3° grado: emergenza per presenza di evento non controllabile che comporta la necessità di evacuazione parziale (piano, ala, zona circoscritta)

4° grado: emergenza per presenza di evento non controllabile che comporta la necessità di evacuazione dell'intero edificio

- **Tecnico Addetto al Primo Intervento (TAPI):** tecnico dipendente della ditta di manutenzione impianti o, in casi particolari, il referente INAP di edificio, nominalmente incaricato di funzioni antincendio
- **Addetto Primo Intervento (API):** personale universitario formato e addestrato ad affrontare emergenze;
- Addetti all'emergenze: si dividono in:

1 Addetti Emergenza Incendio (AI): personale universitario formato e addestrato alla lotta antincendio (TAPI, AI, Guardie Giurate)

2 Addetti al Primo Soccorso (APS)

Gli elenchi degli AI e degli APS, suddivisi per edificio sono conservati e aggiornati a cura del SPP.

- **Gruppo di primo intervento di edificio (GPI):** gruppo costituito da almeno due Addetti all'emergenza incendio, che ha l'incarico di effettuare il primo intervento in caso di segnalazione di allarme, intervento inteso come verifica dell'evento e prime azioni di soccorso. Compiti e funzioni sono specificate nel capitolo "Responsabilità" del presente documento.
- **Squadra di emergenza antincendio (SA):** gruppo di persone identificate fra gli AI di edificio, che ha l'incarico di intervenire a supporto del Gruppo di primo intervento di edificio.

Redazione	R.G.D.	Verifica	Approvazione	Pagina	Pubblicazione
A. Arduca	P.M. Montalbano	A. Arduca	R.A.D. L. Luzzi	3 di 16	Data

Compiti e funzioni sono specificate nel capitolo "Responsabilità" del presente documento.

- **Referente di edificio:** tecnico afferente all'Area INAP incaricato di supervisionare il buon andamento dell'edificio a lui assegnato. Gestisce le segnalazioni relative a malfunzionamenti di impianti e servizi generali, coordina la squadra dei tecnici della manutenzione.
- **Incaricato della Gestione Squadra di Emergenza:** AI con specifico incarico, nell'edificio in cui opera, di verifica della presenza giornaliera del numero minimo di AI nel GPI e nella SA e della programmazione delle turnazioni degli stessi addetti.
- **Centrale Operativa di Comunicazione per le emergenze (COC):** è individuata nella portineria di edificio. È attiva dalle 08:00 alle 20:00. Custodisce e distribuisce gli apparati di comunicazione necessari al GPI e alla SA
- **Planimetria di Evacuazione:** planimetria degli edifici (intero piano o zona limitata) contenente indicazioni su percorsi di esodo, dislocazione dei dispositivi antincendio, dislocazione delle cassette di primo soccorso

5. CONTENUTO DEL PIANO DI EMERGENZA E CONDIZIONI PRELIMINARI PER IL SUO FUNZIONAMENTO

Il piano di emergenza è finalizzato a fornire indicazioni comportamentali su:

- a) riconoscimento e classificazione di un'emergenza
- b) modalità di attivazione dell'allarme;
- c) individuazione delle figure addette alla gestione delle emergenze;
- d) azioni del personale addetto alle squadre antincendio;
- e) azioni di emergenza che deve svolgere tutto il personale coinvolto nell'evento, presente in servizio nelle diverse mansioni;
- f) azioni da compiere e comportamento da tenere da parte di tutte le altre persone presenti nella zona in emergenza;
- g) provvedimenti atti ad assicurare che tutto il personale sia informato e addestrato sulle procedure da attuare;
- h) specifiche misure per i lavoratori esposti a rischi particolari (ditte esterne, disabili, ...);
- i) specifiche misure per aree ad elevato rischio di incendio;
- j) modalità di richiesta intervento VV.FF., eventuali successive comunicazioni e informazioni al loro arrivo, assistenza durante l'intervento.

Ad integrazione del piano di emergenza sono presenti, nelle portinerie, planimetrie contenenti:

- caratteristiche degli ambienti, comprese di destinazione d'uso, vie di esodo;
- ubicazione delle attrezzature di emergenza e di spegnimento;
- ubicazione degli allarmi e della centrale di controllo antincendio;
- ubicazione degli interruttori generali alimentazione elettrica, valvole di intercettazione adduzioni idriche, gas medicali, fluidi combustibili.

Redazione	R.G.D.	Verifica	Approvazione	Pagina	Pubblicazione
A. Arduca	P.M. Montalbano	A. Arduca	R.A.D. L. Luzzi	4 di 16	Data

6. L'EFFICACIA DEL PIANO DI EMERGENZA

Un piano di emergenza risulta efficace se sono osservati i seguenti fattori, ciascuno dei quali rappresenta un ingranaggio dell'organizzazione dell'emergenza:

- informazione e sensibilizzazione di tutto il personale;
- formazione di base per il personale;
- informazione per gli utenti e visitatori;
- formazione specifica dei componenti le squadre di emergenza;
- perfetta efficienza delle vie di fuga e uscite di sicurezza (assenza di ostacoli, porte sempre apribili nel senso dell'esodo, illuminazione di sicurezza funzionante);
- perfetta efficienza dei presidi, attrezzature antincendio di primo intervento e infrastrutture antincendio come individuati nei progetti di adeguamento alle norme di prevenzione incendi;
- gestione del piano di emergenza mediante ripetute esercitazioni antincendio nelle quali mettere in pratica le procedure previste, mettere a punto e completare con fasi successive il piano stesso;
- predisposizione dei previsti sistemi di comunicazione;
- individuazione e attivazione della centrale di controllo emergenza che può coincidere col centralino telefonico, controllo accessi, portineria ecc..

7. RICONOSCIMENTO E CLASSIFICAZIONE DELLE EMERGENZE:

Le emergenze prese in considerazione sono le seguenti:

- incendi all'interno degli edifici;
- emergenze di Primo Soccorso per infortuni o malori
- terremoti;
- allagamenti
- crolli dovuti a cedimenti strutturali dell'edificio o degli edifici contigui;
- inquinamenti interni;
- emergenze impiantistiche derivanti da guasti agli impianti che possano rendere non disponibili intere zone degli edifici o che comunque richiedono l'intervento di personale di supporto oltre agli addetti ai servizi tecnici;
- presenza (reale o sospetta) di ordigni esplosivi
- emergenze per presenza di persone aggressive o squilibrate
- incendi/incidenti/eventi esterni di ampia portata territoriale i cui effetti potrebbero coinvolgere le nostre strutture;
- alluvioni/calamità naturali
- emergenze dovute a situazioni non meglio classificate, ritenute potenzialmente dannose per persone, beni, ambiente

Il riconoscimento di una situazione di emergenza e la sua classificazione sono alla base di una corretta comunicazione di allarme.

Redazione	R.G.D.	Verifica	Approvazione	Pagina	Pubblicazione
A. Arduca	P.M. Montalbano	A. Arduca	R.A.D. L. Luzzi	5 di 16	Data

8. RESPONSABILITÀ: Figure coinvolte nella gestione dell'emergenza

Le figure operative coinvolte nella gestione dell'emergenza fino all'arrivo dei soccorsi esterni e successivamente a supporto di questi secondo le indicazioni ricevute, sono le seguenti:

Personale universitario operante in tutti gli edifici;

- Addetti alla portineria di ogni edificio - Centrale Operativa di Comunicazione (COC) per le emergenze di edificio;
- Addetti alle emergenze, divisi in:
 - o Addetti Primo Soccorso (APS)
 - o Addetti Emergenza Antincendio
- Gruppo di primo intervento di edificio (GPI)
- Squadra di emergenza antincendio (SA), composta da addetti antincendio dell'edificio;
- Guardia Giurata;

Gli addetti alle emergenze vengono dotati di una pettorina di riconoscimento verde, che indossano quando vengono attivati

A. Personale universitario operante in tutti gli edifici

Tutto il personale universitario docente e amministrativo, strutturato e non strutturato presente negli orari di apertura dell'università e talvolta anche fuori da questi orari, è a conoscenza delle specifiche caratteristiche degli ambienti; ognuno è chiamato allo svolgimento dei compiti di intervento immediato in caso di emergenza nell'area in cui opera, secondo le procedure previste dal presente documento e secondo le personali capacità e possibilità.

Il personale universitario è destinatario di adeguata e specifica informazione sulle modalità di chiamata per attivare la catena di gestione delle emergenze.

B. Personale Addetto alla portineria di ogni edificio

Le portinerie sono le **Centrali Operativa di Comunicazione per le emergenze (COC)** di edificio. Gli addetti alle portinerie ricevono le chiamate di emergenza e supervisionano le centraline antincendio. La portineria ha la funzione di allertare e mobilitare gli addetti all'emergenza secondo le procedure prestabilite, seguire l'evolversi della situazione, richiedere l'intervento di soccorsi esterni; in essa sono custodite (e prontamente messe a disposizione per i VV.FF.) le planimetrie della zona in emergenza.

C. Gruppo di primo intervento di edificio (GPI)

È costituito da almeno due addetti:

1 il Tecnico Addetto al Primo Intervento (TAPI):

presente negli edifici dalle 08:00 alle 20:00, reperibile nelle ore notturne, è il tecnico dipendente della ditta di manutenzione impianti o, in casi particolari, il referente di edificio, nominalmente incaricato della funzione di **addetto all'emergenza incendio**; ha il compito di valutare immediatamente l'evento e di attivare le prime azioni utili a contenerne l'evoluzione. Richiede, se necessario, gli interventi sugli impianti.

2 un Addetto al Primo Intervento (API) dell'edificio

nominalmente assegnato al GPI, presente in edificio dalle 08:00 alle 16:00 su turnazioni programmate dall'Incaricato della Gestione Squadra di Emergenza. L'API ha il compito di coordinare le prime azioni, di concerto col TAPI e col personale universitario presente;

Il GPI ha il compito di valutare immediatamente l'evento e di attivare le prime azioni utili a contenerne l'evoluzione. Richiede, se necessario, gli interventi sugli impianti.

Nelle operazioni di contenimento dell'emergenza, il GPI può essere coadiuvato dalla **"squadra di emergenza"** (SE) composta da addetti emergenza dell'edificio.

Redazione	R.G.D.	Verifica	Approvazione	Pagina	Pubblicazione
A. Arduca	P.M. Montalbano	A. Arduca	R.A.D. L. Luzzi	6 di 16	Data

I componenti del GPI sono immediatamente reperibili mediante radio o altri mezzi di comunicazione interna (eventualmente collegati direttamente con l'impianto di allarme).

I componenti del GPI sono adeguatamente formati secondo i criteri definiti dall'apposito decreto del Ministero dell'Interno.

Il GPI di edificio è presente nell'edificio di pertinenza dalle ore 8:00 alle 16:00. Dalle 16:00 alle 20:00 la funzione di addetto al primo intervento è rivestita dal TAPI supportato dal "servizio guardiania/portierato".

Dalle 20:00 alle 08:00 gli interventi d'emergenza sono di competenza della Guardia Giurata (che normalmente fa servizio di ronda esterna nel Campus universitario) e del reperibile dell'area INAP, entrambi attivabili via Call Center.

D. Squadra di emergenza antincendio:

ha la funzione di supporto al gruppo di primo intervento, nelle prime azioni di lotta all'emergenza, compreso l'assistenza degli occupanti nell'eventualità di evacuazione.

La squadra di emergenza antincendio di norma è costituita dal numero minimo di addetti (stabilito dal Servizio Prevenzione e Protezione per ogni edificio) che deve essere presente in orario di apertura. La presenza in servizio del numero minimo di addetti alla squadra, viene rilevata dal S.P.P.

Gli addetti alla squadra di emergenza devono essere immediatamente reperibili mediante radio, cercapersone, telefono o altri mezzi di comunicazione interni.

Gli addetti alla squadra di emergenza sono adeguatamente formati secondo i criteri definiti con l'apposito decreto del Ministero dell'Interno.

In situazione di emergenza la Squadra di Emergenza coadiuva il Gruppo di Primo Intervento di edificio qualora fosse necessario. Viene attivata, su richiesta del Gruppo di Primo Intervento, dalla portineria.

In condizioni ordinarie gli addetti della squadra di emergenza effettuano i controlli preventivi di sicurezza antincendio come da specifica procedura mediante apposita check list.

E. Incaricato della Gestione Squadra di Emergenza

Un addetto antincendio (AI) per ogni edificio è nominalmente incaricato della programmazione della turnazione degli addetti all'emergenza dell'edificio, al fine di garantire la completezza del GPI, della SE nell'entità stabilita per ogni edificio.

F. Guardia Giurata

Viene allertata dalla portineria, gestisce eventuali emergenza legati alla Pubblica Sicurezza e all'Ordine Pubblico fino all'arrivo delle Forze dell'Ordine.

In caso di emergenza incendio o sanitaria, si reca presso l'ingresso ad accogliere e accompagnare i soccorritori nella zona in emergenza.

Negli edifici ove non è presente la guardia giurata questo compito è svolto da un AI di quell'edificio

Redazione	R.G.D.	Verifica	Approvazione	Pagina	Pubblicazione
A. Arduca	P.M. Montalbano	A. Arduca	R.A.D. L. Luzzi	7 di 16	Data

	DIREZIONE GENERALE SERVIZIO PREVENZIONE E PROTEZIONE Viale dell'Innovazione, 10-Edificio U9 20126 Milano	POP 8.2_03
PIANO DI EMERGENZA E DI EVACUAZIONE	REV 00	30/01/2019

9. MODALITÀ OPERATIVE

Formazione specifica e divulgazione del piano

E' fondamentale fornire a tutti i soggetti coinvolti nella vita universitaria indicazioni sulla prevenzione, affinché si possano scongiurare situazioni di emergenza, e sulle procedure da seguire in caso di emergenza in atto, per limitarne l'evoluzione, salvare vite e ridurre i danni alle strutture e all'ambiente.

Le figure di responsabilità coinvolte nella gestione delle emergenze avranno formazione specifica, secondo quanto richiesto dalla normativa vigente.

A tale scopo verranno formati tramite Enti formatori Riconosciuti e Accreditati:

- Addetti antincendio
 - Tecnici della manutenzione
- Entrambe le figure vengono sistematicamente formate con corsi della durata di 16 ore (per "ambienti ad alto rischio" secondo il D.M. 10/3/98) con la collaborazione del comando VV.FF.
- Addetti al Primo Soccorso

La **formazione del personale** (strutturato e non strutturato) relativa alla gestione delle emergenze sarà inserita in appendice al corso base ex art. 37 d.lgs. 81/08, tenuto da Formatori qualificati del Servizio Prevenzione e Protezione.

Il **personale di Portineria** sarà formato, con un corso specifico, da formatori qualificati del Servizio Prevenzione e Protezione e riceverà dall'Area INAP tutti gli strumenti, la formazione e le informazioni necessarie per poter riconoscere e localizzare gli allarmi ricevuti dai sistemi di rilevazione automatica.

Un opuscolo informativo sui rischi in Ateneo e procedure di emergenza è distribuito a studenti neo-immatricolati (in formato elettronico) e a soggetti "visitor" che, per motivi professionali, lavorativi, accademici, si troveranno a frequentare gli spazi dell'Università.



Addestramento

Sono costantemente svolte le **prove di verifica** del piano di emergenza. La verifica permette di valutare il piano durante la sua implementazione, di offrire formazione sul campo agli addetti e di apportare eventuali azioni correttive o migliorative.

Le **prove di emergenza** hanno lo scopo di mettere in pratica le procedure, per mezzo di scenari simulati che comprendono l'evacuazione (parziale o totale) degli edifici.

Le figure di responsabilità per la gestione delle emergenze inviano il proprio feed-back al Servizio Prevenzione e Protezione compilando il modulo MOD050

L'effettuazione e gli esiti delle prove vengono registrate nel registro antincendio di edificio.

Redazione	 R.G.D.	Verifica	Approvazione  R.A.D.	Pagina	Pubblicazione Data
A. Arduca	P.M. Montalbano	A. Arduca	L. Luzzi	8 di 16	

10. SCHEMA GENERALE DI FUNZIONAMENTO DEL PIANO DI EMERGENZA ANTINCENDIO

Vengono classificati quattro gradi di allarme, indicati con numerazione crescente in funzione della gravità dell'evento.

I primi due livelli di allarme sono caratterizzati dalla fonte di provenienza degli stessi, distinguendo:

- **allarme di 1° grado:** l'allarme proveniente da un rilevatore automatico, per il quale la prima azione consiste nell'accertamento della sussistenza stessa del pericolo;
- **allarme di 2° grado:** è l'allarme dato da una persona a mezzo di telefono (portineria), pulsante antincendio o altro mezzo, riferito alla presenza di una situazione pericolosa (principio di incendio, presenza/odore di fumo, di gas, sostanze chimiche o altro); l'allarme di 2° grado può verificarsi sia direttamente che come evoluzione dell'allarme di primo grado e può evolvere in evento di terzo grado.

Gli allarmi di 3° e 4° grado sono invece caratterizzati dalla constatazione di un evento in atto:

- **allarme di 3° grado:** comunicazione della presenza di un evento non controllabile o ritenuto tale (incendio in atto), proveniente dal personale, dal gruppo di primo intervento o da altra persona. Comporta necessariamente l'avvio delle operazioni di evacuazione dell'area. L'ordine di evacuazione, viene impartito a voce dalla portineria tramite messaggio diffuso nella zona in emergenza a mezzo diffusori sonori di edificio;
- **allarme di 4° grado:** costituito da situazione analoga al 3° grado con la necessità di evacuare l'intero edificio. L'ordine di evacuazione di un intero edificio, viene impartito a voce dalla portineria tramite messaggio diffuso a mezzo diffusori sonori di edificio.

11. PROCEDURA 1.a - ADDETTO ALLA PORTINERIA - ALLARME DI 1° GRADO

Gli allarmi degli impianti di rivelazione incendi dell'Università DI Milano Bicocca vengono segnalati dalle centraline installate nel locale Portineria di edificio;

1. al verificarsi dell'allarme l'Addetto alla Portineria identifica sulla centralina il sensore o la zona in emergenza interessata;
2. comunica al GPI il luogo in emergenza mediante telefono o altro dispositivo messo a disposizione degli Addetti
3. se l'allarme automatico proviene da zona normalmente presidiata, cerca di contattare telefonicamente anche il personale operante in quella zona per avere informazioni sul motivo dell'allarme e sull'evolversi della situazione;
4. se entro 2 minuti non riceve conferma dell'avvenuta attivazione GPI e/o non riceve informazioni relativamente all'evolversi della situazione da parte del personale allertato, richiama nell'ordine l'Addetto al Primo Intervento sul cellulare o via interfono o, in caso di mancata risposta, un altro addetto della squadra di emergenza.
5. se entro i successivi 2 minuti non riceve conferma dell'avvenuta attivazione dall'addetto al primo intervento e/o non riceve informazioni, l'allarme evolve in ALLARME DI 2° GRADO
6. l'evoluzione in ALLARME DI 2° GRADO avviene anche in caso di un riscontro positivo della situazione di pericolo da parte dell'Addetto al Primo Intervento intervenuto sul posto;
7. in caso di falso allarme comunicato dall'Addetto al Primo Intervento, richiede a quest'ultimo la compilazione del MOD041- RELAZIONE DI SOPRALLUOGO-INCIDENTE, che verrà archiviato nel raccoglitore custodito presso la portineria e inviato in copia al Servizio Prevenzione e Protezione.

Redazione	R.G.D.	Verifica	Approvazione	Pagina	Pubblicazione
A. Arduca	P.M. Montalbano	A. Arduca	R.A.D. L. Luzzi	9 di 16	Data

12. PROCEDURA 1.b - ADDETTO ALLA PORTINERIA - ALLARME DI 2° GRADO

(allarme segnalato da più di un sensore antincendio, da una persona mediante pulsante, telefono o altro mezzo, derivante dall'evoluzione di un allarme di 1° grado)

1. all'arrivo di una chiamata di emergenza/richiesta di soccorso, l'Addetto alla Portineria prende la notizia dell'evento, compilando il MODXXX-Chiamata di Emergenza, avendo cura di farsi dare dal chiamante tutti i dettagli indicati nel modulo stesso e annotando la zona interessata e il numero di telefono dal quale proviene la chiamata; in caso di allarme da pulsante, annota la zona in emergenza che viene segnalata sulla centralina;
2. attiva (chiedendo intervento immediato se non sono già sul posto) il GPI e la SE comunicando il luogo in emergenza ed eventuali dettagli relativi all'allertamento.
3. se entro 2 minuti non riceve conferma dell'avvenuta attivazione del GPI e/o non riceve informazioni relativamente all'evolversi della situazione da parte del personale allertato, richiama l'Addetto al Primo Intervento sul cellulare;
4. se entro i successivi 2 minuti non riceve conferma dell'avvenuta attivazione del GPI e della SE e/o non riceve informazioni sulla situazione di allarme, chiama i Vigili del Fuoco;
5. la situazione può evolvere in qualsiasi momento verso il cessato allarme o verso lo stato di emergenza di 3° o 4° grado (mantenimento dello stato di allerta o verso la chiamata ai VV.FF.).
6. se richiesto dal personale presente nella zona in emergenza, chiama i Vigili del Fuoco e attiva le procedure per l'emergenza di 3° o 4° grado in base alle informazioni del GPI e della SE;
7. in caso di risoluzione della situazione di emergenza, comunicata dal GPI, richiede a quest'ultimo la compilazione del MOD041- RELAZIONE DI SOPRALLUOGO-INCIDENTE, che verrà archiviato nel raccoglitore custodito presso la portineria e inviato in copia al Servizio Prevenzione e Protezione.

13. PROCEDURA 1.c - ADDETTO ALLA PORTINERIA - ALLARME DI 3° e 4° GRADO

(necessità di evacuazione parziale o totale di edificio derivante dall'evoluzione di un allarme di 2° grado, comunicata dagli Addetti al Primo Intervento o dalla Squadra di Emergenza)

1. ricevute dagli Addetti presenti sul luogo dell'emergenza indicazioni di allarme di 3° o 4° grado, diffonde nella zona interessata o in tutto l'edificio l'Ordine di Evacuazione a mezzo messaggio letto o registrato;
2. Chiama i Vigili del Fuoco (NUE – 112)
3. su richiesta dal personale presente nella zona in emergenza chiama tutte le figure necessarie (Tecnici della Manutenzione per sezionamento delle forniture energetiche e dei gas tecnici, tecnici reperibili, ecc.)
4. dopo la chiamata ai VV.FF. invia la guardia giurata o un addetto all'emergenza (o altro personale) ad attendere i VV.FF. presso l'ingresso dell'edificio per poi guidarli verso il luogo dell'evento.
5. mette a disposizione dei Vigili del Fuoco le planimetrie custodite in Portineria.
6. avvisa il Servizio Prevenzione dell'evoluzione dell'emergenza;
7. mantiene i contatti con gli Addetti e con i soccorsi esterni.

Redazione	R.G.D.	Verifica	Approvazione	Pagina	Pubblicazione
A. Arduca	P.M. Monalbano	A. Arduca	R.A.D. L. Luzzi	10 di 16	Data

14. PROCEDURA 2 - GRUPPO DI PRIMO INTERVENTO - GPI

1. alla chiamata dell'Addetto alla Portineria conferma della propria attivazione;
2. si reca immediatamente nella zona in emergenza;
3. entro 2 minuti dall'attivazione informa la Portineria su quanto accertato e sull'eventuale presenza di pericoli;
4. informa la Portineria sulla necessità di sezionamento di forniture energetiche e gas tecnici
5. si adopera per spegnere o contenere eventuale principio di incendio;
6. se è falso allarme comunica cessato allarme all'Addetto alla Portineria;
7. tiene costantemente informato l'Addetto alla Portineria sull'evolversi della situazione;
8. se lo ritiene necessario (allarme di 2° grado) richiede il supporto della Squadra di Emergenza;
9. se risolve l'emergenza comunica il cessato allarme all'Addetto alla Portineria;
10. se lo ritiene necessario chiede all'Addetto alla Portineria l'intervento dei Soccorsi esterni;
11. se lo ritiene necessario (allarme di 3° o 4° grado) chiede all'Addetto alla Portineria di attivare la Procedura di Evacuazione (parziale o totale) dell'edificio;
12. in collaborazione con gli Addetti Locale alla Sicurezza, gli eventuali RADL, Direttore del Dipartimento, può decretare la chiusura dell'emergenza.
13. alla chiusura dell'emergenza l'Addetto al Primo Intervento comunica alla Portineria la cessata allerta, chiedendo di diffondere il relativo annuncio; compila il MOD041- RELAZIONE DI SOPRALLUOGO- INCIDENTE, che consegna all'operatore di portineria.

15. PROCEDURA 3 - SQUADRA DI EMERGENZA

1. Viene attivata (con i mezzi di comunicazione a disposizione) dall'Addetto alla Portineria in caso di allarme di 2° livello.
2. Si reca immediatamente nella zona in emergenza.
3. Entro 2 minuti dall'attivazione informa la Portineria sulla sua posizione.
4. Segue le indicazioni del GPI, si adopera per limitare i danni a persone/cose e l'evoluzione dell'Emergenza, compiendo, in base alla situazione reale, azioni quali:
 - a. spegnimento di piccoli incendi;
 - b. evacuazione dei presenti, indicando la via di esodo per raggiungere il punto di raccolta provvisorio più vicino;
 - c. soccorso di vittime;
 - d. assistenza alle persone diversamente abili o in difficoltà
 - e. azioni di protezione dei beni;
 - f. se richiesto stende le manichette.
5. All'arrivo dei Soccorsi esterni fornisce il supporto eventualmente richiesto, compatibilmente con le proprie capacità.

16. PROCEDURA 4 - PERSONALE PRESENTE NEL LUOGO IN EMERGENZA

In situazione di emergenza (rivelazione diretta dell'evento; segnalazione ricevuta da collega, pubblico, portineria), il personale presente, richiedendo il supporto degli altri colleghi presenti, d:

1. mantenere la calma e far mantenere la calma alle persone presenti;
2. dare comunicazione di allarme alla portineria;
3. tentare di spegnere il principio di incendio con gli estintori presenti;
4. allontanare le persone dal locale o area in emergenza, indirizzandoli verso le vie di fuga;
5. se possibile, aprire le finestre per favorire l'evacuazione fumi;

Redazione	R.G.D.	Verifica	Approvazione	Pagina	Pubblicazione
A. Arduca	P.M. Monalbano	A. Arduca	R.A.D. L. Luzzi	11 di 16	Data

6. chiudere la porta del locale in emergenza;
7. mettere in sicurezza degli eventuali laboratori;
8. all'arrivo del gruppo di primo intervento e/o della Squadra Emergenza, affiancherà il personale dell'area nell'effettuazione delle operazioni di emergenza;
9. in caso di evoluzione ad allarme di terzo grado darà inizio all'evacuazione del piano verso il punto di raccolta.

17. PROCEDURA GENERALE 5 - TERREMOTO

Procedura generale per emergenza dovuta a terremoto, esplosioni o crolli strutturali (muri, soffitti, ecc.)

- Mantenere la calma ed interrompere l'attività in corso.
- Non cercare di abbandonare l'edificio sino al termine delle scosse ricordandosi che dopo la prima scossa ne seguono altre.
- Spegnerne eventuali fiamme libere.
- Se possibile spegnere le apparecchiature in funzione e togliere l'alimentazione elettrica.
- Allontanarsi da apparecchi in pressione e da sostanze infiammabili.
- Cercare di addossarsi lungo le pareti perimetrali allontanandosi da finestre, lampadari, scaffali di libri.
- Rifugiarsi sotto i mobili pesanti ed invitare i presenti a fare altrettanto.
- Aprire le porte con prudenza, saggiando il pavimento appoggiandovi inizialmente il piede non gravato dal peso del corpo, indi avanzando.
- Spostarsi sempre lungo i muri.
- Controllare attentamente la presenza di crepe ricordandosi che quelle orizzontali sono indice di maggior pericolo rispetto a quelle verticali.
- Non usare gli ascensori.
- Non usare accendini o fiamme perché le scosse potrebbero aver provocato rotture nelle tubazioni del gas e quindi l'ambiente potrebbe essere a rischio esplosione.
- Non spostare una persona traumatizzata a meno di imminente pericolo di vita, ma comunicare non appena possibile ai soccorsi la posizione e lo stato dell'infortunio.

Dopo il terremoto

- Aspettarsi scosse di assestamento (generalmente più deboli ma che agiscono su edifici già lesionati, quindi pericolose).
- Verificare se ci sono feriti, soccorrerli e calmarli e se fa freddo avvolgerli in coperte.
- Controllare gas, impianti elettrici, oggetti che possono cadere. Se ci sono sospette fughe di gas evitare l'uso di interruttori elettrici, di accendini (scintille) per evitare incendi ed esplosioni.
- Accertare eventuali focolai di incendio.
- Evitare telefonate inutili: la rete deve restare libera per i servizi di soccorso.
- Non andare nelle zone colpite se ciò non viene richiesto.
- Attenersi alle istruzioni dell'unità di crisi e collaborare con i soccorsi.

Redazione	R.G.D.	Verifica	Approvazione	Pagina	Pubblicazione
A. Arduca	P.M. Montalbano	A. Arduca	R.A.D. L. Luzzi	12 di 16	Data

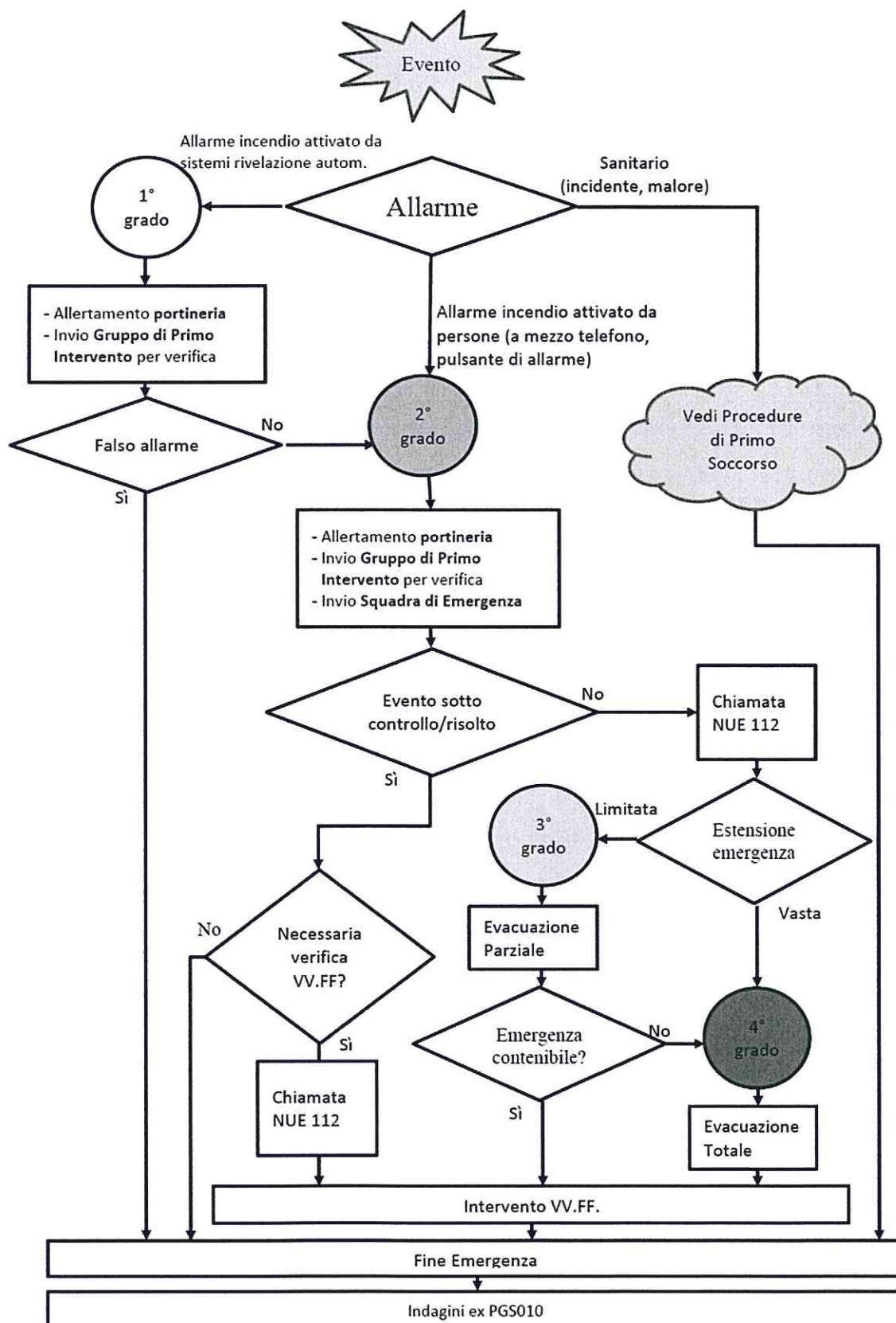

	DIREZIONE GENERALE SERVIZIO PREVENZIONE E PROTEZIONE Viale dell'Innovazione, 10-Edificio U9 20126 Milano	PGS....
TITOLO	REV 00	DATA

18. PROCEDURA GENERALE 6 – PRIMO SOCCORSO

Comportamento generale

In caso di incidente o malore è fatto obbligo a chiunque di prestare soccorso o quantomeno richiederlo se non si è in grado di prestarlo (art. 593 c.p).

In ogni caso, la persona coinvolta non va mai lasciata da sola. Ciascun partecipante al soccorso dovrà attendere l'arrivo dei soccorritori più qualificati, fornendo nell'attesa il supporto che è in grado di dare (morale, psicologico, fisico).

Le figure e gli enti coinvolti nella gestione del soccorso in Università sono:

- l'addetto alla portineria
- gli Addetti al Primo Soccorso
- il Numero Unico per l'Emergenza – NUE 112
- guardia giurata – personale di guardiania

In caso di incidente o malore è necessario **chiamare la Portineria** di edificio per chiedere l'invio degli **Addetti al Primo Soccorso**, che interverranno per valutare lo stato della persona colpita e prestare il primo intervento di soccorso.

Nel caso in cui si ravvisi o si sospetti una seria compromissione dello stato di salute, la persona che assiste l'infortunato/ammalorato è invitato (dopo aver avvisato la portineria) a chiamare direttamente il **NUE 112**, per fornire informazioni dirette ai sanitari e ricevere da questi ultimi istruzioni sul da farsi.

Si raccomanda di non effettuare manovre sull'infortunato se non si hanno le competenze necessarie; non dare da bere e non somministrare farmaci in attesa dell'arrivo dei soccorsi.

Aiutare a mantenere sgombra l'area e allontanare i curiosi

Compiti dell' Addetto alla Portineria

- all'arrivo di una chiamata di richiesta di soccorso, l'Addetto alla Portineria prende la notizia dell'evento, compilando il **MODXXX-Chiamata di Emergenza**, avendo cura di farsi dare dal chiamante tutti i dettagli indicati nel modulo stesso
- chiama immediatamente almeno un **Addetto al Primo Soccorso**, dandogli le informazioni ricevute
- **attende notizie** dall'Addetto al Primo Soccorso in merito all'attivazione del NUE 112
- se gli viene richiesto chiama il NUE 112
- se il NUE è stato attivato (dall'Addetto PS o dalla Portineria) e l'ambulanza è in arrivo, **invia all'ingresso la guardia giurata** (o altro personale disponibile) ad accogliere e accompagnare i soccorritori sul luogo dell'evento
- segnala la fine emergenza nel momento in cui la persona soccorsa viene trasportata in ospedale o rifiuta il trasporto ai soccorritori esterni intervenuti o dichiara di non aver più bisogno di soccorso
- a fine emergenza chiede agli addetti la consegna del MOD099 compilato, che verrà archiviato nel raccoglitore custodito presso la portineria e redige un rapporto descrittivo sintetico dell'evento, che invia al Servizio Prevenzione e Protezione

Compiti dell'Addetto al Primo Soccorso

- quando viene attivato dall'operatore di portineria, l'Addetto al Primo Soccorso **raggiunge il luogo**

Redazione	R.G.D.	Verifica	Approvazione R.A.D.	Pagina	Pubblicazione Data
A. Arduca	P.M. Montalbano	A. Arduca	L. Luzzi	14 di 16	

	DIREZIONE GENERALE SERVIZIO PREVENZIONE E PROTEZIONE Viale dell'Innovazione, 10-Edificio U9 20126 Milano	PGS....
TITOLO	REV 00	DATA

indicato nel più breve tempo possibile, avendo cura di portare con sé (se possibile e se il loro reperimento non comporta perdita di tempo) gli eventuali presidi e DPI a sua disposizione (sfigmomanometro, pulsiossimetro, guanti in nitrile)

- prima di intervenire **valuta la sicurezza della scena**
- se la scena non è sicura non mette a repentaglio la propria incolumità. Non interviene, **chiama il NUE 112** per la messa in sicurezza e avvisa la portineria
- se vi sono condizioni di sicurezza provvede all'**isolamento della scena** e all'allontanamento dei curiosi facendosi aiutare dagli astanti
- valuta le condizioni dell'infortunato/ammalorato e **presta il primo soccorso** in base alle proprie competenze
- chiede alla portineria di farsi portare il DAE se necessario e se presente in edificio
- **chiama il NUE 112 se lo ritiene necessario** e avvisa la portineria dell'arrivo dei soccorsi esterni
- fornisce il proprio sostegno e supporto fino all'arrivo dei soccorritori esterni e collabora con questi ultimi, mettendosi a loro disposizione
- raccoglie eventuali elementi (testimonianze, fotografie dello stato dei luoghi, affollamento dell'aula, ecc.) utili ad agevolare le indagini del S.P.P. per la ricerca della possibile causa che ha provocato il malore o l'incidente
- a fine intervento **compila il MOD099** e ne consegna una copia in portineria

Compiti della guardia giurata

- quando viene attivata per emergenza sanitaria, la guardia giurata **si reca all'ingresso per accogliere ed accompagnare** il personale sanitario fino al luogo dell'evento
- collabora all'**isolamento dell'area** di intervento e all'**allontanamento dei curiosi**
- fornisce supporto al personale sanitario e lo guida nel percorso migliore per poter guadagnare l'uscita quando necessario

19. PROCEDURA GENERALE 7 - Evacuazione – Luoghi Calmi

L'ordine di evacuazione viene dato dal personale di Portineria tramite messaggio vocale attraverso l'impianto di diffusione sonora di edificio, o a voce dagli Addetti all'Emergenza.

L'evacuazione avviene secondo le seguenti regole generali:

- all'ordine di evacuazione abbandonare i luoghi in cui si è senza attardarsi a prendere oggetti, mettendo in sicurezza le eventuali attività di laboratorio in corso
- l'esodo avviene lungo i percorsi e le uscite segnalate verso l'esterno della struttura abbandonando senza esitazione i luoghi interessati,
- I percorsi e le uscite di sicurezza sono quelli indicati con l'apposita segnaletica (indicazioni bianche su sfondo verde) negli ambienti di lavoro.
- In presenza degli Addetti all'Emergenza, vanno seguite le loro indicazioni
- i docenti, i responsabili di laboratorio, i responsabili delle strutture che vedono presenza di utenti o pubblico, dovranno preoccuparsi dell'evacuazione dei locali di loro competenza, verificando che tutti siano usciti, con particolare attenzione ai diversamente abili: le persone che hanno disabilità motorie, sensoriali, e cognitive (permanenti o temporanee) hanno bisogno di assistenza.
- indicazioni particolari per le persone diversamente abili:
 - o in emergenza vengono considerate diversamente abili tutte le persone che hanno bisogno di assistenza in caso di evacuazione o non sono nelle condizioni fisiche adatte per poter evacuare in sicurezza: le persone non udenti (non sentono allarme e indicazioni degli

Redazione	R.G.D.	Verifica	Approvazione	Pagina	Pubblicazione Data
A. Arduca	P.M. Montalbano	A. Arduca	L. Luzzi	15 di 16	

	DIREZIONE GENERALE SERVIZIO PREVENZIONE E PROTEZIONE Viale dell'Innovazione, 10-Edificio U9 20126 Milano	PGS....
TITOLO	REV 00	DATA

Addetti); i non vedenti, i disabili motori, i disabili cognitivi (potrebbero non comprendere la gravità della situazione e non capire gli ordini degli Addetti), i bambini, gli anziani, le donne incinte.

- le persone diversamente abili escono per ultime dai luoghi da evacuare, per evitare di intralciare il flusso e venire travolti
- vanno accompagnate da due persone (preliminarmente individuate) nei luoghi calmi (pianerottoli delle scale antincendio)
- uno dei due accompagnatori continua a prestare assistenza al disabile nel luogo calmo, mentre l'altro va ad avvisare la portineria della presenza di persone bisognose di aiuto per l'evacuazione
- gli Addetti all'Emergenza si assicurano che la zona in emergenza (piano, area) sia deserta prima di abbandonarla e comunicano alla Portineria l'avvenuta evacuazione;
- nel punto di raccolta viene effettuata la verifica dei presenti, chiedendo collaborazione nel segnalare eventuali persone assenti
- permanere nel punto di raccolta fino a quando non viene stabilita dai Vigili del Fuoco, dalle Forze dell'Ordine o (in assenza di questi ultimi) dalle figure d'Ateneo titolate a farlo (GPI , la fine dell'emergenza.

20. ELEMENTI OPERATIVI COMPLEMENTARI PER L'ATTUAZIONE DEL PIANO:

Referente di edificio

Il referente tecnico di edificio, anche tramite gli AI di edificio, dispone l'effettuazione della verifica giornaliera delle condizioni di sicurezza antincendio mediante la compilazione della lista di controllo che sarà inserita nell'apposito raccoglitore che deve essere tenuto in portineria a disposizione del direttore di dipartimento e della Direzione Generale tramite il SPP. Queste verifiche sono aggiuntive rispetto alle verifiche periodiche stabilite dalle norme di settore per gli impianti e apparati antincendio, di competenza e già svolte dall'area INAP.

Questa procedura si applica anche in tutti gli uffici, laboratori, ecc.

Direttori di Dipartimento e Capi Area

Individuano i laboratori e le attività particolarmente a rischio e definiscono, insieme al Servizio Prevenzione e Protezione, eventuali integrazioni al presente piano di emergenza.

Dispongono l'individuazione per ogni locale o gruppo limitato di locali, da parte del persona preposto a questi ambienti, di almeno due persone incaricate dell'accompagnamento disabili in caso di emergenza.

Manovre su impianti

L'Ufficio Tecnico individua le eventuali azioni sugli impianti che possono essere compiute dal personale di edificio prima dell'arrivo del personale tecnico; dette azioni saranno oggetto di specifica formazione prima della loro applicazione.

Servizio Prevenzione e Protezione

Dopo ogni emergenza esegue indagine interna sull'emergenza (o allarme) occorsa e sulla sua gestione, avvalendosi del necessario supporto tecnico dell'area INAP.

Redazione	R.G.D	Verifica	Approvazione	Pagina	Pubblicazione Data
A. Arduca	P.M. Montalbano	A. Arduca	L. Luzzi	16 di 16	

Protocollo di aggiornamento delle misure per il contrasto e il contenimento della diffusione del virus SARS-CoV-2/COVID-19 negli ambienti di lavoro

1. REGOLE DI ACCESSO AGLI EDIFICI

L'ingresso e l'uscita dagli edifici deve avvenire attraverso varchi separati, identificati da apposita segnaletica

E' VIETATO accedere alle strutture dell'Università di Milano-Bicocca nel caso di:

- temperatura corporea superiore a 37.5°C e sintomatologia influenzale
- se si è stati posti in quarantena o isolamento domiciliare fiduciario dall'autorità sanitaria

Se successivamente all'ingresso si verificano condizioni quali temperatura **corporea superiore ai 37,5** e comparsa di sintomi di infezione respiratoria o simil-influenzali quali la tosse, la persona interessata sarà momentaneamente isolata nell' area di isolamento di edificio e dotata di facciale filtrante FFP, se ne fosse sprovvista.

I soggetti sintomatici, lasciato l'edificio, dovranno contattare nel più breve tempo possibile il proprio medico curante.

Si raccomanda fortemente di indossare i dispositivi di protezione delle vie respiratorie (mascherine) in tutti i luoghi al chiuso dell'Ateneo; gli stessi andranno smaltiti nella raccolta indifferenziata.

Per attività al chiuso che, per la loro specificità, non consentono il distanziamento interpersonale di un metro (es. Spazio B-inclusion) è raccomandato l'uso dei facciali filtranti FFP2, messi a disposizione dall'Ateneo presso la portineria di edificio.

E' consentito ai fornitori e ai corrieri di accedere agli uffici dell'Ateneo.

2. NORME IGIENICHE E COMPORTAMENTALI PER IL CONTENIMENTO DELLA DIFFUSIONE DEL CONTAGIO:

- **si raccomanda di mantenere una distanza interpersonale di almeno 1 metro**
- **lavare frequentemente le mani** con acqua e sapone, asciugandole accuratamente, o con soluzione idroalcolica
- starnutire e tossire in un fazzoletto evitando il contatto delle mani con le secrezioni respiratorie, quindi procedere all'igiene delle mani
- evitare di toccare occhi, naso e bocca con le mani, soprattutto se guantate
- al termine del servizio ogni lavoratore deve provvedere autonomamente alla sanificazione della propria postazione di lavoro, utilizzando i prodotti per la sanificazione delle superfici messi a disposizione dall'Ateneo
- sono a disposizione idonei e sufficienti mezzi detergenti e disinfettanti per le mani, accessibili a tutti i lavoratori anche grazie a specifici dispenser collocati in punti facilmente accessibili

3. PULIZIA E SANIFICAZIONE, RICAMBIO DELL'ARIA

Ove presenti, mantenere aperte, il più possibile, porte, finestre e vetrate al fine di favorire il ricambio d'aria negli ambienti interni. Ove questa non sia possibile, l'Ateneo assicura il costante ricambio dell'aria, attraverso sistemi di ventilazione meccanica controllata.

Il Servizio pulizie, sanificazione e disinfezione assicura la pulizia giornaliera e la sanificazione periodica dei locali, degli ambienti e delle aree comuni e di svago, secondo quanto previsto dalla normativa vigente (*"circolare del Ministero della salute n. 17644 del 22 maggio 2020"* e *"Rapporto ISS COVID-19, n. 12/2021- Raccomandazioni ad interim sulla sanificazione di strutture non sanitarie nell'attuale emergenza COVID-19: ambienti/superfici. Aggiornamento del Rapporto ISS COVID-19 n. 25/2020. Versione del 20 maggio 2021"*).

Al termine del servizio ogni lavoratore deve provvedere autonomamente alla sanificazione della propria postazione di lavoro, utilizzando i prodotti per la sanificazione delle superfici messi a disposizione dall'Ateneo

Nel caso di presenza di una persona con COVID-19 all'interno dei locali dell'Ateneo, è necessario areare gli stessi, oltre che procedere alla pulizia e sanificazione straordinaria, secondo quanto previsto dalla normativa di riferimento (*"Circolare del Ministero della salute n. 5443 del 22 febbraio 2020"*).

4. GESTIONE DEGLI SPAZI COMUNI (MENSA, DISTRIBUTORI DI BEVANDE E/O SNACK, ECC)

E' necessario non permanere negli spazi comuni, quali le mense di Ateneo e le Aree ristoro, oltre il tempo necessario.

Il Servizio pulizie, sanificazione e disinfezione e il Servizio ristorazione garantiscono la sanificazione periodica e la pulizia giornaliera, con appositi detergenti, dei locali delle mense, delle tastiere dei distributori di bevande e spuntini.

5. LAVORO AGILE – SMART WORKING

Il dipendenti di Ateneo hanno la possibilità eseguire la prestazione lavorativa in modalità Smart-working, secondo quanto previsto dal *Regolamento Smart working* del 15.12.2021 consultabile al link https://www.unimib.it/sites/default/files/Allegati/Nuovo_regolamento_in_materia_di_smart_working-1_2.pdf

salvo eventuali future disposizioni normative nazionali

6. LAVORATORI FRAGILI

Il datore di lavoro stabilisce, sentito il medico competente, specifiche misure di prevenzione e organizzative per i lavoratori fragili tenendo conto di quanto stabilito dalla normativa nazionale.

7. SORVEGLIANZA SANITARIA E RIENTRO AL LAVORO DEI CASI POSITIVI

Il medico competente collabora con il datore di lavoro, il RSPP e i RLS nell'identificazione ed attuazione delle misure volte al contenimento del rischio di contagio da virus SARS-CoV-2/COVID-19.

Il medico competente attua la sorveglianza sanitaria eccezionale ai sensi dell'articolo 83 del decreto-legge 19 maggio 2020, n. 34, ai fini della tutela dei lavoratori fragili secondo le definizioni e modalità di cui alla circolare congiunta del Ministero della salute e del Ministero del lavoro e delle politiche sociali del 4 settembre 2020, nel

rispetto della riservatezza.

Per il reintegro progressivo dei lavoratori già risultati positivi al tampone con ricovero ospedaliero, il medico competente effettuerà la visita medica prevista dall'articolo 41, comma 2, lett. e-ter del d.lgs. n. 81/2008 e successive modificazioni, al fine di verificare l'idoneità alla mansione – anche per valutare profili specifici di rischio – indipendentemente dalla durata dell'assenza per malattia. Il personale, che è stato ricoverato in ospedale a seguito di infezione SARS-CoV2, prima del rientro deve contattare il medico competente per fissare la suddetta visita medica.

8. INDICAZIONI AGGIUNTIVE PER L'ATENEO

Indicazioni aggiuntive per gli uffici e i laboratori

- si raccomanda che ogni lavoratore, negli uffici, abbia a disposizione almeno una superficie di 3.14 m²;
- si raccomanda nei laboratori di mantenere una distanza interpersonale di almeno 1 metro;

Indicazioni aggiuntive per gli Eventi e le sedute di laurea/proclamazioni

- gli eventi e le proclamazioni di laurea si svolgono in presenza, al 100% della capienza delle aule;
- garantire l'accesso in modo ordinato, al fine di evitare assembramenti di persone
- si raccomanda fortemente di indossare i dispositivi di protezione delle vie respiratorie (mascherine o FFP2)
- I dispositivi e le attrezzature a disposizione di laureandi, relatori, moderatori e uditori (es. microfoni, tastiere, mouse, puntatori laser, etc) devono essere disinfettati prima dell'utilizzo ed al termine dell'intervento
- gel idroalcolico deve essere messo a disposizione dei partecipanti
- garantire la regolare pulizia e disinfezione delle sale, prima dell'evento e al termine dello stesso
- evitare assembramenti al di fuori delle aule

Limitatamente agli Eventi:

- promuovere l'utilizzo di tecnologie digitali al fine di automatizzare i processi organizzativi e partecipativi (es. sistema di prenotazione, pagamento tickets, compilazione di modulistica, stampa di sistemi di riconoscimento, sistema di registrazione degli ingressi, effettuazione di test valutativi e di gradimento, consegna attestati di partecipazione) al fine di evitare prevedibili assembramenti
- nelle aree poster, riorganizzare gli spazi in modo da favorire il rispetto del distanziamento interpersonale, valutando il contingentamento degli accessi, e promuovere la fruizione in remoto del materiale da parte dei partecipanti.
- eventuali materiali informativi e scientifici possono essere resi disponibili preferibilmente in espositori con modalità self-service (cui il visitatore accede previa igienizzazione delle mani) o ricorrendo a sistemi digitali.

(Fonte dati- Adozione delle linee guida per la ripresa delle attività economiche e sociali-01.04.2022)

Indicazioni aggiuntive per i coffee break e buffet

- laddove possibile privilegiare l'utilizzo degli spazi esterni
- igienizzare le superfici al termine della consumazione
- in merito ai catering si specifica che è possibile organizzare una modalità a buffet, anche self-service, raccomandando, per clienti e personale, il mantenimento della distanza 1m, con modalità organizzative che evitino assembramenti

(Fonte dati- Adozione delle linee guida per la ripresa delle attività economiche e sociali-01.04.2022)

Indicazioni aggiuntive per i concorsi esterni

- per l'espletamento dei concorsi esterni far riferimento ai Piano Operativo Concorsi di Ateneo

9. GESTIONE DEGLI APPALTI

In caso di lavoratori dipendenti da aziende terze che operano stabilmente nello stesso sito dell'Ateneo e/o nelle sue pertinenze (es. manutentori impianti, addetti alle pulizie, vigilanza e portierato, etc.) che risultassero positivi al tampone COVID-19, l'appaltatore dovrà informare immediatamente il committente, per il tramite del medico competente, laddove presente.

L'Ateneo, quale committente, deve consegnare, all'impresa appaltatrice, completa informativa dei contenuti del presente Protocollo aziendale e deve vigilare affinché i lavoratori della stessa o delle aziende terze che operano a qualunque titolo negli spazi universitari, ne rispettino integralmente le disposizioni.

Il Datore di Lavoro
Giovanna Iannantuoni
(f.to digitalmente ex art. 24, D.Lgs 82/05)

I RLS Coordinatori
Elisabetta Donzelli
(f.to digitalmente ex art. 24, D.Lgs 82/05)

Donata Menegazzi
(f.to digitalmente ex art. 24, D.Lgs 82/05)

Il Referente Covid-19
Michele Riva
(f.to digitalmente ex art. 24, D.Lgs 82/05)

Il RSPP
Chiara Sarati
(f.to digitalmente ex art. 24, D.Lgs 82/05)